«Память о вас никогда не умрет...»

(к 75-летию Победы в Сталинградской битве)

Выставка подготовлена
Государственным архивом Республики Бурятия

ГОСУДАРСТВЕННЫЙ АРХИВ РЕСПУБЛИКИ БУРЯТИЯ
ГОСУДАРСТВЕННЫЙ АРХИВ РЕСПУБЛИКИ БУРЯТИЯ

Разделы выставки:

1. «Бессмертен подвиг ваш
во имя Сталинграда!»

2. «За Родину умрем,
но Сталинград мы не сдадим!»

3. «Женщины Бурятии – участницы
Сталинградской битвы»

4. «Бурятия – фронту»

ГОСУДАРСТВЕННЫЙ АРХИВ РЕСПУБЛИКИ БУРЯТИЯ
ГОСУДАРСТВЕННЫЙ АРХИВ РЕСПУБЛИКИ БУРЯТИЯ

Раздел 1.
«Бессмертен подвиг ваш во имя Сталинграда!»

ГОСУДАРСТВЕННЫЙ АРХИВ РЕСПУБЛИКИ БУРЯТИЯ
ГОСУДАРСТВЕННЫЙ АРХИВ РЕСПУБЛИКИ БУРЯТИЯ
ГОСУДАРСТВЕННЫЙ АРХИВ РЕСПУБЛИКИ БУРЯТИЯ

1.«Бессмертен подвиг ваш во имя Сталинграда!»

2 февраля 2018 г. исполняется 75 лет со дня разгрома советскими войсками немецко-фашистских войск в Сталинградской битве (17 июля 1942 г. – 02 февраля 1943 г.).

В битве за Сталинград сражались и наши земляки в составе 87-й, 116-й, 304-й, 311-й, 321-й и 399-й дивизий, сформированных в Забайкалье.

19 ноября 1942 г. началась легендарная операция по окружению Сталинградской группировки немецких войск. 304-я стрелковая дивизия первой из забайкальских соединений приняла участие в упорных оборонительных боях, нанеся врагу чувствительный урон. В период с 22 сентября 1942 г. по 21 января 1943 г. части дивизии истребили более 18 тыс. гитлеровских солдат и офицеров, около 6 тыс. взяли в плен. 21 января 1943 г. приказом Наркомата обороны (далее – НКО) за массовый героизм, высокую организованность и дисциплинированность личного состава 304-я Забайкальская дивизия была преобразована в 67-ю гвардейскую стрелковую дивизию.

116-я и 399-я забайкальские стрелковые дивизии также принимали активное участие в оборонительных и наступательных боях под Сталинградом. В начале августа 1942 г. 116-я стрелковая дивизия, вступив в бои на Сталинградском фронте, в течение пяти месяцев вела упорные оборонительные действия на Донском фронте, и 3 февраля вошла в состав 66-й армии. 399-я стрелковая дивизия после выхода из окружения в августе-сентябре 1942 г. выполняла боевые задачи командования.

321-я стрелковая дивизия формировалась и прошла боевую подготовку в Забайкалье. В июле 1942 г. дивизия прибыла на Сталинградский фронт и встала на защиту северо-западных подступов к городу. 19 марта 1943 г. приказом НКО № 130 за проявленную отвагу в боях, за стойкость и мужество, дисциплину и организованность, за героизм личного состава 321-я стрелковая дивизия была преобразована в 82-ю гвардейскую стрелковую дивизию.

ГОСУДАРСТВЕННЫЙ АРХИВ РЕСПУБЛИКИ БУРЯТИЯ
ГОСУДАРСТВЕННЫЙ АРХИВ РЕСПУБЛИКИ БУРЯТИЯ

1.«Бессмертен подвиг ваш во имя Сталинграда!»

ОНИ СРАЖАЛИСЬ ПОД СТАЛИНГРАДОМ

Жестокие и кровопролитные сражения развернулись в 1942 году под Сталинградом. В боях за Сталинград участвовали воины 304-й, 321-й, 399-й, 116-й и 87-й стрелковых дивизий, сформированных в Забайкалье, в составе которых сражались тысячи уроженцев Бурятии.

В конце 1941 года на базе 109-й мотострелковой дивизии, понесшей тяжелые потери, была сформирована 304-я стрелковая дивизия. Тяжелые оборонительные бои, горечь отступления не ослабили боевой дух забайкальцев. В октябре 1941 года дивизия успешно действовала в контрнаступлении наших войск, а летом 1942 года во взаимодействии с 9-й гвардейской стрелковой дивизией остановила противника на реке Оскол, захватила плацдарм на берегу Дона и нанесла серьезные потери немецким и румынским частям.

Воины 304-й дивизии геройски сражались в период обороны Сталинграда, активно участвовали в разгроме гитлеровцев на Волге. С 19 ноября 1942 по 2 февраля 1943 года забайкальцы освободили от фашистов более 11 населенных пунктов, первыми вышли к Волге, замыкая кольцо окружения, и соединились с войсками прославленной 62-й армии.

Ратные подвиги воинов-забайкальцев были отмечены Верховным Главнокомандованием: 304-я дивизия была преобразована в 67-ю гвардейскую стрелковую дивизию, ее полки тоже стали гвардейскими.

Воины дивизии со славой пронесли свои гвардейские знамена по полям сражений Великой Отечественной войны. Дивизия в составе 6-й гвардейской армии участвовала в битве на Курской дуге, освобождала Белоруссию. 10 июля 1944 года ей было присвоено наименование «Витебской». Президиум Верховного Совета СССР наградил дивизию орденом Красного Знамени. К концу войны 53 воина дивизии стали Героями Советского Союза.

В марте 1942 года в Забайкалье была сформирована 321-я стрелковая дивизия, в составе 484-го, 488-го, 493-го стрелковых полков, 986-го артполка, в которых было много бойцов, призванных из нашей республики, которые с боями прошли трудными фронтовыми дорогами от Сталинграда до Берлина.

В боевой биографии дивизии числится немало ратных подвигов забайкальцев. В середине ноября 1942 года дивизия успешно отражала контратаки немецкой группировки Манштейна, пытавшейся прорвать внешний фронт наших войск и соединиться с окруженной армией Паулюса. 15 января 1943 года части дивизии перешли в наступление. Передовой отряд дивизии в составе 150 человек во главе с комбатом капитаном В.П.Кудренко стремительной атакой захватил хутор Крылов, но вскоре попал в окружение. Гитлеровцы предлагали бойцам сдаться, но те отвергли вражеский ультиматум и приняли неравный бой. Когда закончились патроны, оставшиеся в живых 25 храбрецов бросились на врага в штыковую атаку и все погибли в неравном бою.

В период обороны Сталинграда группа воинов 321-й дивизии - уроженцев Бурятии в послании, отправленном труженикам республики, сообщ ала о подвиге политрука Шагланова: «…Мужественный сын бурятского народа из станкового пулемета беспощадно косил фрицев и один сдержал натиск немецкой роты. Раненый, он не покинул поле боя и героически погиб, перебив в одном бою свыше 200 немцев. Родина посмертно наградила героя орденом Красного Знамени».

19 марта 1943 года дивизия была преобразована в 82-ю гвардейскую стрелковую дивизию и ей было вручено гвардейское знамя, с которым забайкальцы освобождали Украину, Молдавию, Белоруссию, Польшу. Сообщая на родину о высоком признании их ратных подвигов, гвардейцы писали: «Наши любимые, отцы, матери, жены и сестры! М ы и впредь будем крепко бить немецко-фашистских захватчиков».

23 февраля, в день рождения Красной Армии, гвардейцы после многодневной осады овладела городом-крепостью Познань. В марте 1945 года дивизия участвовала в штурме еще одной крепости противника – города Кюстрин. 19 апреля дивизия прорвала немецкую оборону на своем участке и двинулась на Берлин.

За мужество и героизм, проявленные при взятии Берлина, дивизия была удостоена ордена Боевого Красного Знамени. К этому времени 19 воинов носили высокое звание Героев Советского Союза, а 36 из них – стали полными кавалерами ордена Славы.

В ноябре-декабре 1942 года на Юго-Западном фронте началось большое зимнее наступление. Наши войска рвались к Волге, на помощь Сталинграду, державшему оборону уже 125 дней и ночей. Но впереди были еще 75 горячих, яростных суток, в течение которых наша армия готовила и нанесла завершающий удар по Сталинградской группировке врага. 2 февраля 1943 года гитлеровские войска, окруженные в заводском районе Сталинграда, сложили оружие. И над руинами легендарного города впервые за 200 дней не стало слышно разрывов снарядов и бомб.

Много славных подвигов совершили воины-забайкальцы. Всех их не перечислить. Вот лишь имена самых отважных.

В августе 1942 года после многодневных ожесточенных боев немцы прорвались к Волге, рассекая оборону города на две части. Танковая бригада, в которой улан-удэнец М.К.Софронов был начальником радиосвязи, потерявшая в схватках более половины своего состава, была прижата к волжскому берегу. Была потеряна связь с левым берегом, где стояла наша артиллерия, со штабом. Несколько раз отправлялись на восстановление связи связисты и каждый раз они погибали. И тогда Софронов лично сам, рискуя жизнью, с катушкой телефонного провода под шкальным огнем врага переплыл Волгу и восстановил связь Наши артиллеристы, получив точные координаты вражеских целей, обрушили свой огонь на противника. И враг был отброшен. За этот подвиг командование дивизии представило отважного связиста к званию Героя Советского Союза. Но вскоре старший лейтенант Софронов был тяжело ранен, после излечения в госпитале попал в другую часть и это представление где-то затерялось.

В боях под Сталинградом совершила свой подвиг военврач 3-го ранга М.Андреева. Под ураганным артиллерийским и минометным огнем врага она оказывала медицинскую помощь раненым. Когда в одной из схваток с наседавшими гитлеровцами был тяжело ранен командир, она подняла бойцов в атаку и противник был отброшен. Но вражеская пуля сразила Андрееву. За свой мужественный поступок она была посмертно награждена орденом Боевого Красного Знамени.

Боевой путь артиллериста, гвардии сержанта Н.Ш.Ванчикова начался у стен Сталинграда и завершился штурмом Берлина. Среди боевых наград у него два ордена Славы – второй и третьей степени, два ордена Отечественной войны, а также медали «За отвагу», «За оборону Сталинграда», «За освобождение Варшавы», «За взятие Берлина» и, конечно же, «За победу над Германией».

Среди тех, кто защищал Сталинград, гнал врага от стен волжской твердыни, были: уроженец с. Подлопатки Мухоршибирского района, гвардии сержант О.А.Денисов, гвардии старшина, улан-удэнец И.С.Иванов, позднее удостоенные звания Героев Советского Союза; а также полные кавалеры орденов Славы: минометчик, сержант П.А.Попов (уроженец с. Фофоново Кабанского района); ополченцы: разведчики, старшие сержанты Н.Ф.Суворов (уроженец с. Степной Дворец Кабанского района), улан-удэнец И.В.Максимов и Б.М.Дамчеев (уроженец с. Санага Закаменского района).

Сменили штык на перо, окоп на преподавательскую кафедру и другие участники Сталинградской битвы, с победой вернувшиеся домой: кандидаты наук, доценты БГПИ А.В.Буинов и Н.Д.Сордохонов. В ряду защитников Сталинграда - полковник П.М.Маханов, отличившийся в боях на Сталинградском, Воронежском, Степном, Карельском и Первом Белорусском фронтах. Ему были вручены два ордена Отечественной войны 1-й степени, два Красной Звезды, а также медали «За отвагу», «За боевые заслуги», «За оборону Сталинграда», «За освобождение Варшавы», «За взятие Берлина».

Уроженец Заиграевского района гвардии старшина К.Е.Евсюков защищал Сталинград, сражался на Курской дуге и закончил войну в столице Германии. Его ратные заслуги отмечены орденами Отечественной войны 1-й степени, Славы 3-й степени, Боевого Красного Знамени, медалями «За отвагу», «За оборону Сталинграда», «За победу над Германией». От Волги до Праги с боями дошли его земляки: кавалер ордена Славы 3-й степени П.В.Леушин и Н.К.Гурьянов. Храбро сражался с фашистами гвардии старшина. Медаль «За отвагу» получил за отвоеванную волжскую землю. Орден Отечественной войны 1-й степени ему вручили за битву на Курской дуге, орден Славы 3-й степени – за взятие «языка» под Бобруйском, медалью «За освобождение Варшавы» - за изгнание гитлеровцев из польской столицы, орден Боевого Красного Знамени – за участие в Берлинской операции. Шесть ранений получил наш земляк в схватках с врагом и каждый раз после излечения снова возвращался на передовую..

В «Книге Памяти» Иволгинского района записаны имена защитников твердыни на Волге. И среди них – Цыреи-Доржо Бадмаевич Бадмаев (с. Оронгой), ФЕДОР Иванович Астраханцев (с. Каленово), Константин Иннокентьевич Махов (с. Ганзурино), Андрей Иванович Овчинников (с.Ошурково), Василий Александрович Кельберг, Матвей Матвеевич Сосновский, Доржо Рабданович Очиров, Станислав Александрович Матвеевский (с,Сотниково). Подобные летописи, свидетельствующие о ратных подвигах уроженцев республики, имеются в каждом районе Бурятии.

Защищая Сталинград, мужественно сражались: старший лейтенант Чигиз Бадмаев, лейтенант Иннокентий Халзагаров, комсорг батальона Бато Бурлов, политрук Цыренов, старший сержант Борис Шульгин, ефрейтор Александра Горшенина, красноармейцы Доржи Жигмитов, Вачсилий Лоскутников, Алексей Уланов, Иннокентий Жаркой, Александр Хазагаев, Пошолой Соктоев, Василий Куклин, Бато Мункуев, Михаил Котор, Бато Жаргалов, Виктор Бурков, Максим Иванов, артиллеристы Василий Большухин и Мирон Иванов, связист Иван Поливцев, фронтовые шоферы Бато Бадмаев, Николай Зубков, Абрам Яковлев, снайпер Гарма Балтыров, кавалер двух орденов Славы танкист Яков Алдошин, сапер И.П.Дунаев и многие-многие другие.

Победа на Волге создала благоприятные условия для общего наступления наших войск на всех участках советско-германского фронта. Советская Армия, теперь непрерывно вела наступательные действия, громила врага и освобождала города и селения от немецких захватчиков вплоть до победного мая 45-го года.

Евгений Голубев

ГОСУДАРСТВЕННЫЙ АРХИВ РЕСПУБЛИКИ БУРЯТИЯ

Статья «Они сражались под Сталинградом». (О 304-й, 321-й, 399-й, 116-й и 87-й стрелковых дивизиях, сформированных в Забайкалье). Автор Е.А. Голубев. Без даты.

ГАРБ. ФР. 1989. Оп. 1. Д. 392. Л. 1-3

1.«Бессмертен подвиг ваш во имя Сталинграда!»

Артиллеристы полковой батареи И.В. Литвинцева, уроженца с. Бичура, под Сталинградом. Фото С. Дугарона. Сентябрь 1942 г.

ГАРБ. ФР. 2117. Оп. 1. Д. 105. № 22

ГОСУДАРСТВЕННЫЙ АРХИВ РЕСПУБЛИКИ БУРЯТИЯ

1.«Бессмертен подвиг ваш во имя Сталинграда!»

И.В. Литвинцев с пулеметчиком Макеевым
под Сталинградом. Сентябрь 1942 г.
ГАРБ. ФР. 2117. Оп. 1. Д. 105. № 19

ГОСУДАРСТВЕННЫЙ АРХИВ РЕСПУБЛИКИ БУРЯТИЯ
ГОСУДАРСТВЕННЫЙ АРХИВ РЕСПУБЛИКИ БУРЯТИЯ
ГОСУДАРСТВЕННЫЙ АРХИВ РЕСПУБЛИКИ БУРЯТИЯ

1.«Бессмертен подвиг ваш во имя Сталинграда!»

Н.М. Саморуков, командир отряда саперного батальона 82-й гвардейской саперной дивизии под разъездом станицы Секретев Волгоградской области. Фото С. Дугарона. 1942 г.

ГАРБ. ФР. 2117. Оп. 1. Д. 105. № 25

ГОСУДАРСТВЕННЫЙ АРХИВ РЕСПУБЛИКИ БУРЯТИЯ
ГОСУДАРСТВЕННЫЙ АРХИВ РЕСПУБЛИКИ БУРЯТИЯ
ГОСУДАРСТВЕННЫЙ АРХИВ РЕСПУБЛИКИ БУРЯТИЯ

1.«Бессмертен подвиг ваш во имя Сталинграда!»

На огневой позиции. Без даты.

ГАРБ. ФР. 2117. Оп. 1. Д. 105. № 17

ГОСУДАРСТВЕННЫЙ АРХИВ РЕСПУБЛИКИ БУРЯТИЯ
ГОСУДАРСТВЕННЫЙ АРХИВ РЕСПУБЛИКИ БУРЯТИЯ

1.«Бессмертен подвиг ваш во имя Сталинграда!»

Трудящимся Бурят-Монголии

Письмо земляков-фронтовиков

Дорогие товарищи!

В дни, когда Красная Армия, весь советский народ ведут упорную и напряженную борьбу с немецко-фашистскими захватчиками, мы ваши земляки—бойцы, исполненные безграничной любви к Родине, шлем вам, бурят-монгольский народ—в дни празднования 20-летия республики—свой гвардейский фронтовой привет.

Мы всегда помним родную советскую Бурят-Монголию, ее обширные степи, колхозные поля, возделываемые трудом нашего народа, мы помним красавицу Ангару и берега священного Байкала.

На полях сражений мы клянемся нашей горячо любимой отчизне беспощадно уничтожать кровавые орды немецко-фашистских захватчиков—вероломных и жестоких врагов нашего народа и стойкой борьбой отстоять независимость нашей Родины.

Бурят-Монгольский народ под руководством большевистской партии, великого Сталина, с помощью великого русского народа, в братской многонациональной семье народов СССР, добился подлинного расцвета своей республики.

Великий Сталин вооружил народы Советского Союза сталинской стратегией, следуя которой Красная Армия с успехом завершила зимнюю кампанию 1942—43 гг. и успешно готовится к решающим боям.

Горя ненавистью к немецко-фашистским грабителям, мужественный сын бурят-монгольского народа политрук Шагланов из станкового пулемета беспощадно косил фрицев и один сдерживал натиск немецкой роты. Раненый он не покидал поля боя и героически погиб, перебив в одном бою свыше 200 солдат. Родина посмертно наградила героя орденом Красного Знамени.

Горя жгучей ненавистью к врагу, славный защитник Сталинграда Бато-Мункуев в одной атаке штыком заколол 12 фрицев.

Проникнутый благородным чувством ненависти к фашистским извергам, красноармеец Батожергалов с двумя бойцами штурмовал два вражеских дзота, убил трех фрицев, взял в плен двух румын и захватил богатые трофеи.

Славная дочь бурят-монгольского народа военврач 3-го ранга Андреева М. под ураганным артиллерийским огнем оказывала помощь раненым бойцам. Будучи сама ранена, она не покидала поля боя и героически погибла.

В одном бою фронтовики Гармаев и Сидоров уничтожили свыше 60 фрицев и отстояли в тяжелой неравной схватке высоту до подхода подкреплений.

Непоколебимыми и бесстрашными показали себя в бою политрук Цыренов, красноармейцы И. Цыденов, Найданов и многие другие сыны бурят-монгольского народа.

Они отдали свою жизнь за свободу любимой Родины и оправдали бессмертные слова поэта:

«Свою отчизну чужеземцам
Живые мы не отдадим».

В священной войне еще больше укрепилась сталинская дружба и нерушимое братство народов СССР.

Ныне эта дружба скреплена на полях сражений кровью и закалена в горниле войны.

Наши любимые отцы и матери, жены и сестры! Мы и впредь будем крепко бить немецко-фашистских захватчиков. Мы будем точно выполнять приказы командиров, свято блюсти дисциплину, соблюдать организованность и порядок. Сейчас мы без устали совершенствуем свое боевое мастерство.

Даем вам торжественное гвардейское обещание, что не отступим ни на шаг, будем драться до полного уничтожения немецко-фашистских захватчиков.

Матери наши, жены и сестры, дочери Бурят-Монголии! Биение наших сердец мы чувствуем здесь—на фронте, и забота ваша зовет нас к новым победам.

Чувство огромной радости вызвала среди нас весть о том, что рабочие, колхозники и интеллигенция Советской Бурят-Монголии внесли на строительство танков и самолетов имени Социалистической Бурят-Монголии 36 миллионов рублей.

Рабочие заводов и фабрик, колхозники и колхозницы! Удесятерите вашу энергию, добивайтесь еще более высокой производительности труда, увеличивайте помощь Красной Армии!

Мы приносим тебе, бурят-монгольский народ, клятву, что в предстоящих решающих сражениях новыми подвигами еще выше поднимем славу Советского Союза. Вместе с сынами братских народов нашей великой страны мы будем самоотверженно биться и не пожалеем своей жизни ради блага нашей любимой Родины.

Уничтожение немецко-фашистских орд и освобождение от них советской земли — священный долг Красной Армии перед советской страной. Для выполнения этого великого долга мы идем вперед, твердые духом, с непоколебимой верой в торжество нашего правого дела.

Смерть немецким захватчикам!

Подписали письмо: орденоносец гвардии лейтенант Бато Бурлов, медаленосец гвардии сержант Дугаров С. М., медаленосцы гвардии красноармейцы Бабуев Д., Гомбоев Ц., гвардии капитан Батуев, медаленосец гвардии ст. сержант Жигмытов, орденоносец гвардии капитан Тарабаев, гвардии красноармейцы: Найданов, Аюшев, Цыбикдоржиев, Коногоров, Номоев, орденоносец гвардии красноармеец Цыренджиев, гвардии лейтенант Михайлов.

Письмо фронтовиков-бурят 82-й гвардейской стрелковой дивизии трудящимся Бурятии.
ГАРБ. Бурят-Монгольская правда. 04 июля 1943 г. № 138

Д.Г. Викулов, Б.Д. Балданжапов, Б.М. Лодонов, С.М. Дугарон, Б. Рабжаев у Бранденбургских ворот (82-я стрелковая дивизия). Фото С.М. Дугарона. г. Берлин. 05 мая 1945 г.
Фотофонд ГАРБ

ГОСУДАРСТВЕННЫЙ АРХИВ РЕСПУБЛИКИ БУРЯТИЯ

1.«Бессмертен подвиг ваш во имя Сталинграда!»

С.М. Дугарон, Ц.Н. Номтоев,
участники Сталинградской битвы. 04 апреля 1993 г.
Фотофонд ГАРБ

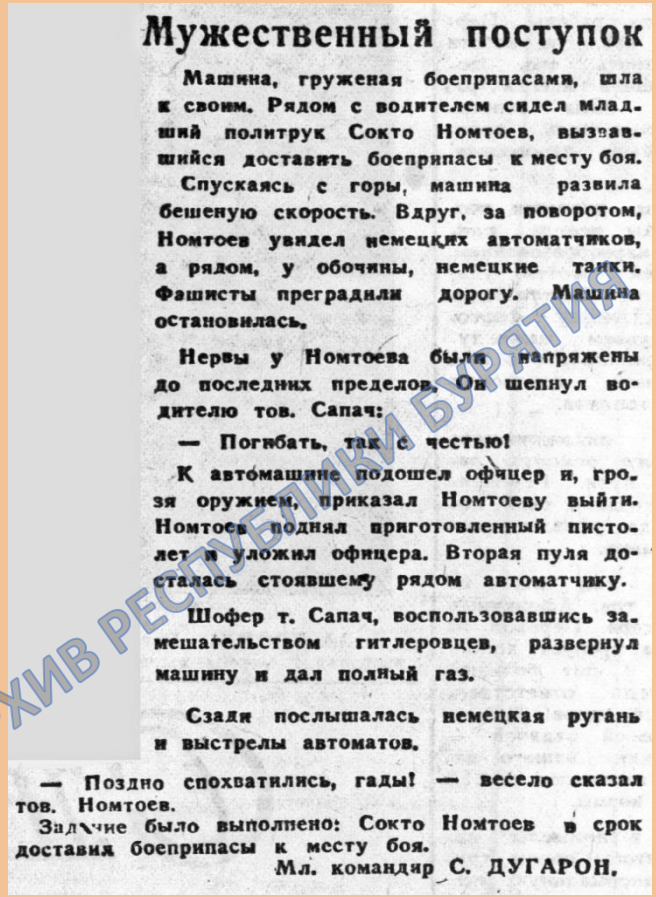

Мужественный поступок

Машина, груженая боеприпасами, шла к своим. Рядом с водителем сидел младший политрук Сокто Номтоев, вызвавшийся доставить боеприпасы к месту боя.

Спускаясь с горы, машина развила бешеную скорость. Вдруг, за поворотом, Номтоев увидел немецких автоматчиков, а рядом, у обочины, немецкие танки. Фашисты преградили дорогу. Машина остановилась.

Нервы у Номтоева были напряжены до последних пределов. Он шепнул водителю тов. Сапач:

— Погибать, так с честью!

К автомашине подошел офицер и, грозя оружием, приказал Номтоеву выйти. Номтоев поднял приготовленный пистолет и уложил офицера. Вторая пуля досталась стоявшему рядом автоматчику.

Шофер т. Сапач, воспользовавшись замешательством гитлеровцев, развернул машину и дал полный газ.

Сзади послышалась немецкая ругань и выстрелы автоматов.

— Поздно спохватились, гады! — весело сказал тов. Номтоев.

Задание было выполнено: Сокто Номтоев в срок доставил боеприпасы к месту боя.

Мл. командир С. ДУГАРОН.

Статья «Мужественный поступок».
(О младшем политруке Ц.Н. Номтоеве).
Автор С. Дугарон.
ГАРБ. Бурят-Монгольская правда.
07 ноября 1942 г. С. 3

ГОСУДАРСТВЕННЫЙ АРХИВ РЕСПУБЛИКИ БУРЯТИЯ

1.«Бессмертен подвиг ваш во имя Сталинграда!»

С.М. Дугарон, ветеран Великой Отечественной войны. Без даты.
Фотофонд ГАРБ

ГОСУДАРСТВЕННЫЙ АРХИВ РЕСПУБЛИКИ БУРЯТИЯ
ГОСУДАРСТВЕННЫЙ АРХИВ РЕСПУБЛИКИ БУРЯТИЯ
ГОСУДАРСТВЕННЫЙ АРХИВ РЕСПУБЛИКИ БУРЯТИЯ

1.«Бессмертен подвиг ваш во имя Сталинграда!»

Участники Сталинградской битвы из Хоринского аймака Республики Бурятия. 26 июня 1993 г.
Фотофонд ГАРБ

Н.Ф. Суворов, полный кавалер ордена Славы, участник Сталинградской битвы в составе 321-й сибирской стрелковой дивизии. Без даты.
Фотофонд ГАРБ

ГОСУДАРСТВЕННЫЙ АРХИВ РЕСПУБЛИКИ БУРЯТИЯ

1.«Бессмертен подвиг ваш во имя Сталинграда!»

1943 г. были освобождены города Белгород и Орел, в честь чего в Москве прозвучал первый за всю войну салют. За 50 дней боев советские войска разгромили 30 дивизий врага, немцы потеряли свыше 500 тыс. солдат и офицеров, 1500 танков, 3000 орудий, 3700 самолетов. Курская битва закончилась освобождением Харькова 23 августа 1943 г. Советские войска перешли в наступление на всех фронтах с целью полного изгнания немцев с советской земли, с территорий Польши, Чехословакии, Венгрии, Румынии, Болгарии и окончательного разгрома фашистской Германии.

Д.М. Бобровский
Участник битвы под Курском

ФРОНТОВЫЕ БУДНИ

Маханов Прокопий Манушкинович

г. Улан-Удэ 2005 г.

Прокопий Манушкинович Маханов родился в 1922 г. в улусе Хабаровск Байтогского с/совета Эхирит-Булагатского района Иркутской области в семье крестьянина-бедняка. В 1941 г. окончил Усть-Ордынскую среднюю школу и по комсомольскому набору был направлен райвоенкоматом в школу замполитруков рот в г. Иркутск. После 2-месячной подготовки эшелоном выехали в Омскую область, ст. Ишим, военный лагерь в сосновом бору. Всю зиму занимались боевой подготовкой в составе 804-го стрелкового полка 229-й стрелковой дивизии, батарея 45-мм противотанковых орудий.

Боевое крещение получил в Донской степи, западнее ст. Нижнечирская 25 июля 1942 г. После ночного стремительного марша наш 804 сп 229 сд успел только развернуться в боевой порядок рано утром, как начали прилетать самолеты противника, падать бомбы, рваться снаряды, а мы спешно рыли окопы и огневые позиции для орудий. Был я тогда наводчиком 45-мм противотанкового орудия батареи ПТО полка.

Бой завязался жестокий, потери полка были очень большими: много убито, ранено, часть солдат попала в плен. Из нашего полка осталось несколько десятков человек, а из нашей батареи – один расчет, и то только с тремя номерами: ездовой Дубинин, ящичный Щербаков и я, наводчик. Больно и горько было смотреть на отступавших солдат и офицеров: кто бежит, побросав часть снаряжения и оружия, кто цепляется за любой вид транспорта, кто на передке, лафетах и стволах орудий (пушек); промчались мимо нас верхом на лошадях наши командир и комиссар батареи. Отступали беспорядочно. А командира орудия ст. сержанта Ковалева вообще не видел в бою, когда и куда убежал.

При подъезде к окраине станицы увидели 36 единиц замаскированных НТО, целый атрдивизион. Мы остановились недалеко от них у дома и сарая, ездовой уехал с лошадьми, я с Щербаковым подготовил огневую позицию. Примерно через полчаса начались бомбежка и обстрел станицы, вражеские войска шли на нас. Мы вдвоем вели огонь прямой наводкой по танкам и скоплениям машин и мотоциклов. Испытали первую радость победы – загорелся танк от попадания снаряда нашего орудия.

Когда Щербаков таскал снаряды из ящиков к орудию, его ранило в ногу выше колен; помог ему перевязать рану и отправил вглубь станицы. Сам остался у орудия один и, как мог, продолжал стрельбу по врагу. К концу боя пробил три танка и десятка три солдат врага. Оставив один снаряд на случай взрыва своего орудия, чтобы не досталось врагу, мы с Дубининым поехали вглубь станицы в направлении переправы через Дон. Когда мы с большим трудом прорвались к мосту, начали раздаваться пулеметные очереди с трех сторон, враг стремился захватить переправу. В это же время через громкоговоритель раздалось предупреждение, что через 10 минут будет взорван мост. Что тогда там творилось на берегах и воде Дона, трудно описать и больно вспоминать до сих пор...

В это тревожное время вышел приказ ГКО СССР № 227 от 28 июля 1942 г., известный как приказ «Ни шагу назад!» Мы вошли в состав 4-го отдельного армейского батальона ПТР 64-й армии. С этой частью участвовал в боях до Волги и в Сталинграде в должностях командира отделения ПТР и комсорга батальона, хим. инструктора, разведчика.

В ноябре 1942 г. мне поставили ответственную задачу – уничтожить немецких снайперов, огневые точки на переднем крае нашего участка обороны; дали снайперскую винтовку и помощника с перископом. Однажды в процессе охоты на врага произошло со мной ЧП. Мы находились в большой воронке от авиабомбы, тщательно оборудовали свою позицию. Когда мой помощник сообщил о появлении цели – немецкого снайпера, я осторожно и медленно поднимал винтовку, увидел врага и, не успев нажать на спусковой крючок, оглушенный, скатился назад и вниз по стене воронки. Потеряв сознание, лежал 2-3 минуты. Когда очнулся, услышал слова напарника Алексея: «Что с тобой? Ты слышишь меня, Прокопий?» Он протирал мое лицо от крови и грязи. Оказалось, что немецкий снайпер опередил меня на доли секунды, выстрелил: его пуля попала в бруствер воронки, состоявшей из замерзшей песчано-гравийной смеси. Вся она сплющилась, ослабла, попала в красноармейскую звездочку на шапке-ушанке под каской, разбила серп и молот на звездочке, ударила вместе со звездочкой точно в центр моего лба и застряла в вате шапки. Долго я хранил эту немецкую пулю, хотел привезти домой, если останусь живым, но она потерялась. У меня болела голова, на лбу появилась шишка. Товарищи говорили тогда, что я родился под счастливой звездой, что это мое второе рождение.

Мы сразу сменили позицию, и на другой день дуэльная стрельба с немецким снайпером закончилась нашей победой. Всего под Сталинградом мною уничтожено 28 фрицев.

Одним из приятных воспоминаний осталось нахождение в обороне в ноябре 1942 г. двух расчетов в одной землянке: Никитенко Иван Лукич (украинец), Рухленко Петр (русский) из Омской области, Дмитриев (татарин) и я. Это была дружная семья. Не было никаких трений по признакам национальной принадлежности, по несению боевого дежурства – охране, хождению, как правило, ночью, за пищей, поиску дров, хвороста.

Хочу подчеркнуть мудрость и дальновидность И.В. Сталина в истории Советского Союза, в ходе Великой Отечественной войны и Сталинградской битвы одним только фактом. Враг был еще далеко, западнее р. Дон, а в Сталинграде появились первые признаки паники, эвакуировался Военный округ за р. Волга и др. Ночью 20 июля 1942 г. Сталин позвонил т. А.С. Чуянову (1-му секретарю обкома ВКП (б): «Немедленно верните Военный округ обратно в город. Сталинград не будет сдан врагу! Передайте это всем!»

28 июля 1942 г. вышел приказ «Ни шагу назад!» Именно это твердое решение Сталина и его выполнение сыграли решающую роль в Сталинградской битве. Там был сломлен хребет врага.

Эта победа открыла ворота нашей великой Победы!

П.М. Маханов

ГОСУДАРСТВЕННЫЙ АРХИВ РЕСПУБЛИКИ БУРЯТИЯ

Воспоминания П.М. Маханова «Фронтовые будни», уроженца Иркутской области, снайпера, участника обороны Сталинграда. 2005 г.

ГАРБ. ФР. 2222. Оп. 1. Д. 228. Л. 93-96

1.«Бессмертен подвиг ваш во имя Сталинграда!»

5 8 мая 2009 г. № 80 (4458) ДЕНЬ ПОБЕДЫ Бурятия 7

«Коля-Баргузин»

От Сталинграда до Кенигсберга прошел фронтовой путь старшина милиции в отставке Эрдыни Сергеевич Шагаев. Он был участником обороны Сталинграда, Курской битвы и других сражений. В копилке его наград – орден Отечественной войны I степени, две медали «За боевые заслуги», медали «За отвагу», «За оборону Сталинграда», «За Победу над Германией». После демобилизации он 28 лет проработал в колхозе и 18 прослужил в системе МВД по Республике Бурятия.

РОДИЛСЯ Эрдыни Сергеевич 15 мая 1922 года в улусе Эльхун Баргузинского района в крестьянской семье. Его отец был малограмотным, но прогрессивным человеком. Одним из первых вступил в колхоз и первым на селе стал членом КПСС. Благодаря стараниям и требованиям родителей Эрдыни окончил 10 классов и был призван в действующую армию.

В начале войны он стал курсантом 257-го отдельного батальона связи недалеко от Свердловска. Все курсанты, как истинные патриоты, рвались на фронт и надеялись, что их сразу направят на границу, в действующую армию. Учебу не прервали. По окончании курсов началась передислокация. Эрдыни Шагаева направили командиром отделений 257-го отдельного батальона связи 321-й стрелковой дивизии Юго-Западного фронта. Дивизия занимала оборону в Днепропетровской области Украины.

Пришел долгожданный приказ о наступлении. Началось освобождение Воскресенграда и Кривого Рога. Наш солдат прошел полное боевое крещение и получил первое ранение в ногу. Чтобы не отстать от своей дивизии, он отказался от госпиталя. При наступлении дивизия понесла значительные потери, ее отвели в резерв и на пополнение.

«После этого направили под Сталинград. Где шли ожесточенные бои. Этот период навсегда остался в памяти солдата. Все начиналось с переправы через Волгу, она отделяла тыл от фронтовой полосы. Хотя тылом это назвать было трудно – постоянные обстрелы из орудий и налеты авиации. Через Волгу переправлялись в основном ночью или при нелетной для авиации противника погоде. Такую большую реку Эрдыни, как и многие другие бойцы, видел впервые. Большинство солдат не умели плавать, и погибали иногда из-за этого.

При посадке на катер Эрдыни увидел в реке оглушенную взрывом плывущую рыбу. Вспомнилось ему родное село на севере Бурятии. С одной стороны – тайга и голыы почти круглый год с заснеженными вершинами, с другой – богатейшая долина, по которой течет Баргузин. Река, где он научился плавать, рекакормилица и поилица, как называли ее в народе.

Эрдыни, уже не раз видавший смерть солдат, пожалел ставшую жертвой войны эту «контуженную» рыбу. Бойцу Шагаеву было немного спокойнее, чем тем, кто не умел плавать. Опасения последних были не напрасны. Как увидим дальше, их катер благополучно дошел до берега и развернулся кормой. До суши было примерно десять метров. До полдны пути глубина – выше человеческого роста. Эрдыни поплыл к берегу и заметил соседа, который молча уходил под воду. Он успел схватить тонущего за одежду и немного протянуть. Потерпевший барахтался и хватал Эрдыни за руку. Наш солдат почувствовал, что тоже идет ко дну. К счастью, в этот момент ноги коснулись дна, и пловцы вышли на берег. Сослуживец, оказавшийся с Урала, благодарил за спасение, а Эрдыни про себя говорил «спасибо» своей родной реке.

Оборона Сталинграда – особый разговор, считает наш герой. О ней уже много написано, много показано в фильмах. «В целом все правильно», – говорит Эрдыни Шагаев. Но есть и такие факты, с которыми он не согласен. Сколько огня, сколько металла на каждого солдата, на каждый метр земли – давно подсчитали. А кто и чем измерит отвагу и стойкость защитника?

Про заградотрядам Эрдыни слышал, но не видел их в Сталинграде. Главным заградотрядом в сердце каждого была Волга. Не случайно основным девизом у бойцов Сталинграда были слова: «За Волгой для нас земли нет».

В начальной стадии обороны немцы превосходили во всем, особенно в снайперах. Связистам приходилось налаживать связь только ночью, днем они не позволяли этого делать. При таком огне и при таком режиме приходилось налаживать связь почти каждую ночь. Днем с автоматом в руках отбивались от наседавших. Поспать удавалось только в перерывах между атаками. Связисту недосыпание запоминалось больше, чем перебои в снабжении продовольствием.

Под Сталинградом Эрдыни получил второе ранение и был направлен в госпиталь. Там ему вручили первую медаль «За боевые заслуги».

На больничной койке в тишине от бомбежек вспоминал он друзей-однополчан. За два месяца боев в их взводе осталось меньше половины бойцов. В редкие минуты затишья они делились друг с другом рассказами о довоенной жизни, воспоминаниями о родных местах. Эрдыни был единственным бурятом во взводе, и бойцов интересовала далекая Бурятия и, конечно, Байкал. Все спрашивали, почему в песне поется: «Эй, Баргузин, пошевеливай вал, молодцу плыть недалечко». Эрдыни просил называть его Николаем, а когда пояснял, что один из ветров на Байкале называется Баргузин, как и его родная река, большинство бойцов шутя стали называть нашего бойца «Коля-Баргузин».

После госпиталя Эрдыни переправлялся по уже спокойной от бомбежек Волге. Однополчане ушли в наступление, а навстречу ему вели большие группы военнопленных. С удовлетворением и гордостью смотрел он на этих вроде уже и не грозных вояк-немцев, еще приятнее было услышать радостные возгласы сослуживцев: «Коля-Баргузин» вернулся».

ПОСЛЕ отступления и тяжелейшей обороны сердца солдат переполнялись радостью от того, что они наступают и гонят фашистов с нашей земли. При наступлении полагалось 100 граммов фронтовых. Эрдыни не употреблял спиртного. Он отдавал свою долю сослуживцам. А они, в свою очередь, делились с ним сахаром.

Перед Курской битвой, налаживая связь, он был свидетелем, когда на передовой побывал маршал Жуков. Георгий Константинович вел себя просто, шутил: «Узнает Сталин, что я на передовой, сильно будет меня ругать».

Курская битва запомнилась Шагаеву также отчетливо. Он был в составе 138-го гвардейского стрелкового полка 48-й гвардейской стрелковой Криворожской дивизии 3-го Украинского фронта. Перевес сил был уже на нашей стороне, но такого количества техники, танков и самолетов Эрдыни еще не видел. Ему даже казалось, что немецких самолетов-бомбардировщиков было больше. Так выходило, что каждая памятная битва оставляла свой след на теле солдата-связиста. Он опять получил ранение. В госпитале ему вручили орден и медаль «За отвагу».

После излечения опять стал разыскивать свою дивизию, которая теперь была в составе 1-го Белорусского фронта. Вместе с ней он освобождал город Гомель, прошел всю Белоруссию, принимал участие в освобождении Каунаса. Ожесточенные бои шли за Кенигсберг. Там он опять был ранен. Уже в четвертый раз. Из первоначального состава взвода в живых осталось только четверо, в отделении – двое. И некому было вспомнить и назвать его, как под Сталинградом, «Коля-Баргузин».

После госпиталя его направили в учебно-танковый полк в город Омск. Там он вместе с другими курсантами услышал долгожданную весть об окончании войны и капитуляции Германии. Более радостного события в его жизни не было. Это был всенародный праздник.

Так совпало, что в День Победы закончились курсы, и Эрдыни стал механиком-водителем легендарного танка Т-34. Его направили продолжать службу в 159-й Полоцкий танковый краснознаменный полк в Кенигсберг. Пока шла война, не было и мысли об отпуске. Сейчас же только о нем и о демобилизации думали и говорили.

Дома Эрдыни ждала жена – красавица Вера. Он привез ее из соседнего села Улюн. Поженились молодые за 18 дней до призыва в армию. Все военные годы переписывались, знал он обо всех новостях, знал, что очень ждут его на родной земле. Все солдаты, не отслужившие действительный срок до начала войны, оставались в действующей армии. Исключение делали для тех, у кого не менее трех ранений. Благодаря этому, в декабре 1945 года Эрдыни попал под демобилизацию. Возвращаясь домой через Москву, он группа в первую очередь посетила Красную площадь, а затем уже отправилась по магазинам за подарками для родных.

Подъезжая к Байкалу, Эрдыни почувствовал, как сильно истосковался он по родной Бурятии. Священное озеро проезжали днем. Все столпились возле окон, чтобы полюбоваться прекрасным зрелищем. Много Эрдыни перевидал за фронтовые годы разных рек и речек, но ничто не могло сравниться с Байкалом. Ему казалось, что за эти годы вода стала еще чище и камни на дне проглядывались глубоко-глубоко.

Встреча на родной земле была простой и радостной. У бурят не принято много говорить. Без слов была видна радость на лицах поставивших родителей. Из глаз жены Веры катились слезы. Омрачило встречу известие о многих не вернувшихся с войны односельчанах. Членом КПСС он стал еще в 1943 году. По возвращении домой, через месяц, по направлению райкома пришел на работу в милицию участковым Курумканского РОВД. Работа Эрдыни понравилась. Участок большой, транспорт – ездовая лошадь. Однажды, возвращаясь из отдаленного села при сильном ветре, он попал под ливень и простудился. Раны сразу напомнили о себе. Отказали ноги. Медицина почалу не смогла помочь. Он вынужден был уволиться работы. Готовили уже документы на инвалидность, но это не устраивало фронтовика. Он стал пробовать различные народные методы, и тоже безрезультатно. Тогда ему посоветовали попробовать полечиться водой местных целебных источников «Умхой» и «Кулигер». Про последний говорили, что люди приезжают с костылями, а после лечения возвращаются на своих ногах. Похоже больше на сказку, но сказки иногда превращаются в быль. После трех процедур в самодельных емкостях, которые и ваннами-то трудно было назвать, Эрдыни почувствовал улучшение. После девяти – он отложил костыли и стал передвигаться с помощью самодельной трости.

После этого фронтовик проработал более двадцати лет в сельском хозяйстве бригадиром, заместителем председателя колхоза.

ВМЕСТЕ с женой Верой Эрдыни Сергеевич вырастил пятерых детей. Настало время им учиться в вузах, и семья переехала в Улан-Удэ. Здесь наш герой вновь в 1972 году поступил на службу в МВД. Сначала работал в системе исправительно-трудовых учреждений. Он зарекомендовал себя ответственным, дисциплинированным, исполнительным и был переведен на охрану Центрального банка республики. А это доверяли лучшим из лучших сотрудников милиции. Вскоре Эрдыни Сергеевич был назначен ответственным по охране этого объекта. Честно и добросовестно прослужил в милиции он до 1988 года и в 65 лет ушел на заслуженный отдых. За все время работы в милиции Эрдыни Шагаев не получил ни одного дисциплинарного взыскания, зато наград и поощрений у него не счесть – одних медалей больше десяти.

Сейчас ветеран живет в столице Бурятии с младшим сыном Сергеем. Жены, к сожалению, уже нет, преждевременно ушел из жизни сын Эрдэм, который пошел по стопам своего отца и дослужился до капитана милиции.

Сказываются на здоровье былые ранения. В прошлом году он еще выступал перед молодыми сотрудниками вневедомственной охраны, присутствовал при встрече фронтовиков с Президентом Республики Бурятия Вячеславом Наговицыным к 65-летию победы на Курской дуге. А нынче Эрдыни Сергеевич уже просил не приглашать его на вызовы.

По предварительной договоренности совместно с пресс-группой УВО при МВД по РБ мы приехали к ветерану в гости, и от имени Президента республики вручили памятную медаль «85 лет Республике Бурятия» и подарок от Совета ветеранов УВО при МВД по РБ. А еще сняли нашего героя на видео, сделали несколько фотоснимков на память и записали его рассказ о своей жизни.

Внешне он выглядит, как всегда, моложе своих лет, так же подтянут, передвигается по квартире без трости. Он понял мой немой вопрос и сказал, что с пятого этажа на оборудованного лифтом дома спускаться по лестнице трудно. Да и с тростью на людях ветеран появляться не хочет. Квартиру свою он любит и менять никакого желания нет.

Понять фронтовика можно. Один раз расставшись с костылями, не хочется прибегать к их помощи вновь. А его соратники горожане не позволят ему выглядеть беспомощным перед людьми.

В беседе Эрдыни Сергеевич не смог полностью вспомнить освобожденные с его участием города, но фронтовой дух, особенно когда это касалось Сталинграда, заметен в его воспоминаниях.

Фронтовик считает, что история восстановит справедливость. Была Сталинградская битва, защищали город Сталинград, и медаль у него «За оборону Сталинграда».

Алексей ШУБИН,
полковник милиции в отставке,
советник начальника УВО
при МВД Республики Бурятия
по работе с ветеранами,
заслуженный работник МВД СССР,
заслуженный работник
физкультуры и спорта РБ.
Фото Сарэгмы ДОНДОКОВОЙ.

Статья «Коля-Баргузин». (Об участнике обороны Сталинграда Э.С. Шагаеве, командире отделения 257-го отдельного батальона связи 321-й стрелковой дивизии Юго-Западного фронта). Автор А. Шубин. 08 мая 2009 г.
ГАРБ. ФР. 2222. Оп. 1. Д. 182. Л. 10

ГОСУДАРСТВЕННЫЙ АРХИВ РЕСПУБЛИКИ БУРЯТИЯ

Раздел 2.
«За Родину умрем, но Сталинград мы не сдадим!»

ГОСУДАРСТВЕННЫЙ АРХИВ РЕСПУБЛИКИ БУРЯТИЯ
ГОСУДАРСТВЕННЫЙ АРХИВ РЕСПУБЛИКИ БУРЯТИЯ

2. «За Родину умрем, но Сталинград мы не сдадим!»

Сталинградская битва продолжалась 200 дней и ночей с 17 июля 1942 года по 2 февраля 1943 года. В течение первых четырех месяцев шли упорные оборонительные бои, сначала в большой излучине Дона, а затем на подступах к Сталинграду и в самом городе. За этот период советские войска измотали противника и вынудили его перейти к обороне. В последующие два с половиной месяца Красная Армия разгромила немецкие войска северо-западнее и южнее Сталинграда, окружила и ликвидировала 300-тысячную армию фельдмаршала Паулюса.

Среди участников легендарной битвы было немало наших воинов-земляков. В их числе: Иван Сергеевич Иванов, Борис Степанович Быстрых, Иван Александрович Рубленко, Цокто Номтоевич Номтоев, Даши Баендаевич Будаев, Прокопий Николаевич Лучин, Трускоп Осодоевич Олоев, Виктор Федорович Сахаровский, Яков Павлович Скарбовский и многие другие, для которых Сталинград – это не просто страница в биографии, Сталинград – это целое звено испытаний и трудностей, которые навсегда останутся в памяти потомков.

Старший лейтенант Николай Морхоевич Урбазаев, родом из улуса Сахули Курумканского района, за проявленное мужество в Сталинградской битве был награжден орденом Боевого Красного Знамени. В сентябре 1942 г. после окончания Забайкальского пулеметно-минометного училища он попал под Сталинград, где был назначен командиром пулеметной роты 277-й стрелковой дивизии, участвовал в пленении фельдмаршала Паулюса. В этой же операции принимал участие и будущий Герой Советского Союза гвардии сержант Осип Андреевич Денисов, родом из с. Подлопатки Мухоршибирского района.

ГОСУДАРСТВЕННЫЙ АРХИВ РЕСПУБЛИКИ БУРЯТИЯ
ГОСУДАРСТВЕННЫЙ АРХИВ РЕСПУБЛИКИ БУРЯТИЯ

2. «За Родину умрем, но Сталинград мы не сдадим!»

Гвардии капитан Чингис Зориктуевич Бадмаев, уроженец села Табан Нарhан (пять сосен) Кижингинского района, работал учителем начальных классов, позже поступил в Харьковское военно-авиационное училище связи. Война застала его на западных границах. Командир роты связи Ч.З. Бадмаев участвовал в обороне Сталинграда и в пленении офицера штаба 6-й гитлеровской армии, за что был награжден орденом Красной Звезды и медалью «За оборону Сталинграда».

Среди воинов из Бурятии было много отличившихся снайперов в боях под Сталинградом, так, например, уроженец Иркутской области снайпер и разведчик Гарма Григорьевич Балтырев, уничтоживший около 300 гитлеровцев. Снайпер, разведчик Бато Микишкеевич Дамчеев был председателем Санагинского сельского совета Закаменского аймака. Воевал в составе 321-стрелковой дивизии, где в одном из боев ему удалось «снять» немецкого снайпера, за что получил боевую награду – медаль «За отвагу». Он говорил, что снайпер обязан отлично знать свое оружие и теорию стрельбы, а также поражать с первого выстрела.

Победа Советских Вооруженных Сил под Сталинградом явилась началом перелома в ходе Второй мировой войны. Она коренным образом изменила соотношение сил и сделала возможным провести целый ряд наступательных операций.

ГОСУДАРСТВЕННЫЙ АРХИВ РЕСПУБЛИКИ БУРЯТИЯ
ГОСУДАРСТВЕННЫЙ АРХИВ РЕСПУБЛИКИ БУРЯТИЯ

2. «За Родину умрем, но Сталинград мы не сдадим!»

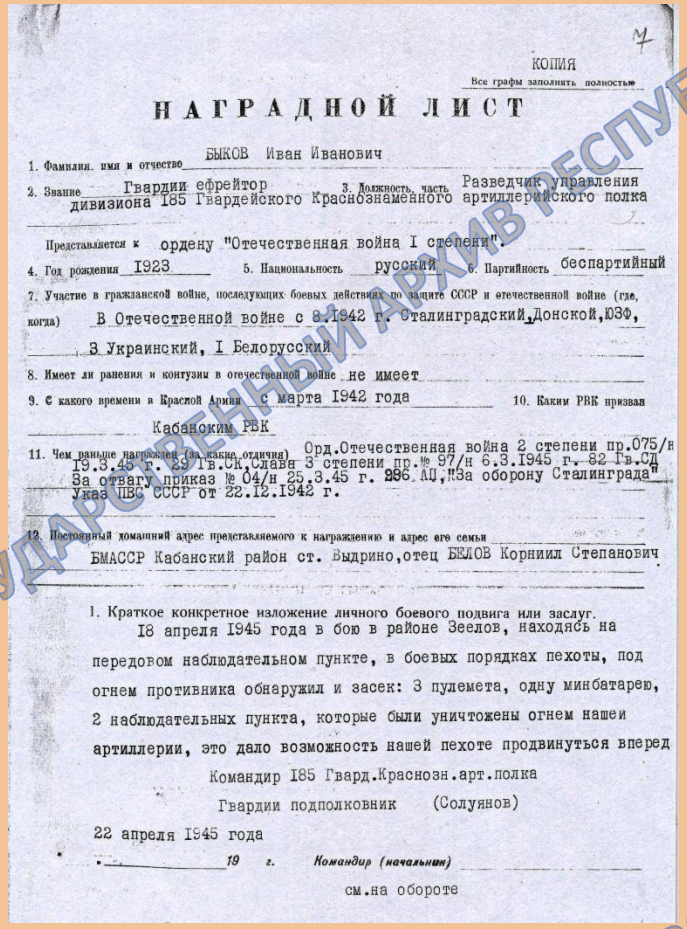

7

КОПИЯ

Все графы заполнить полностью

НАГРАДНОЙ ЛИСТ

1. Фамилия, имя и отчество БЫКОВ Иван Иванович

2. Звание Гвардии ефрейтор 3. Должность, часть Разведчик управления дивизиона 185 Гвардейского Краснознаменного артиллерийского полка

Представляется к ордену "Отечественная война I степени".

4. Год рождения 1923 5. Национальность русский 6. Партийность беспартийный

7. Участие в гражданской войне, последующих боевых действиях по защите СССР и отечественной войне (где, когда) В Отечественной войне с 8.1942 г. Сталинградский, Донской, ЮЗФ, 3 Украинский, I Белорусский

8. Имеет ли ранения и контузии в отечественной войне не имеет

9. С какого времени в Красной Армии с марта 1942 года 10. Каким РВК призван Кабанским РВК

11. Чем раньше награжден (за какие отличия) Орд.Отечественная война 2 степени пр.075/н 19.3.45 г. 29 Гв.СК, Слава 3 степени пр.№ 97/н 6.3.1945 г. 82 Гв.СД За отвагу приказ № 04/н 25.3.45 г. 286 АП, "За оборону Сталинграда" Указ ПВС СССР от 22.12.1942 г.

12. Постоянный домашний адрес представляемого к награждению и адрес его семьи БМАССР Кабанский район ст. Выдрино, отец БЕЛОВ Корниил Степанович

1. Краткое конкретное изложение личного боевого подвига или заслуг.

18 апреля 1945 года в бою в районе Зеелов, находясь на передовом наблюдательном пункте, в боевых порядках пехоты, под огнем противника обнаружил и засек: 3 пулемета, одну минбатарею, 2 наблюдательных пункта, которые были уничтожены огнем нашей артиллерии, это дало возможность нашей пехоте продвинуться вперед

Командир 185 Гвард.Краснозн.арт.полка

Гвардии подполковник (Солуянов)

22 апреля 1945 года

19 г. Командир (начальник)

см.на обороте

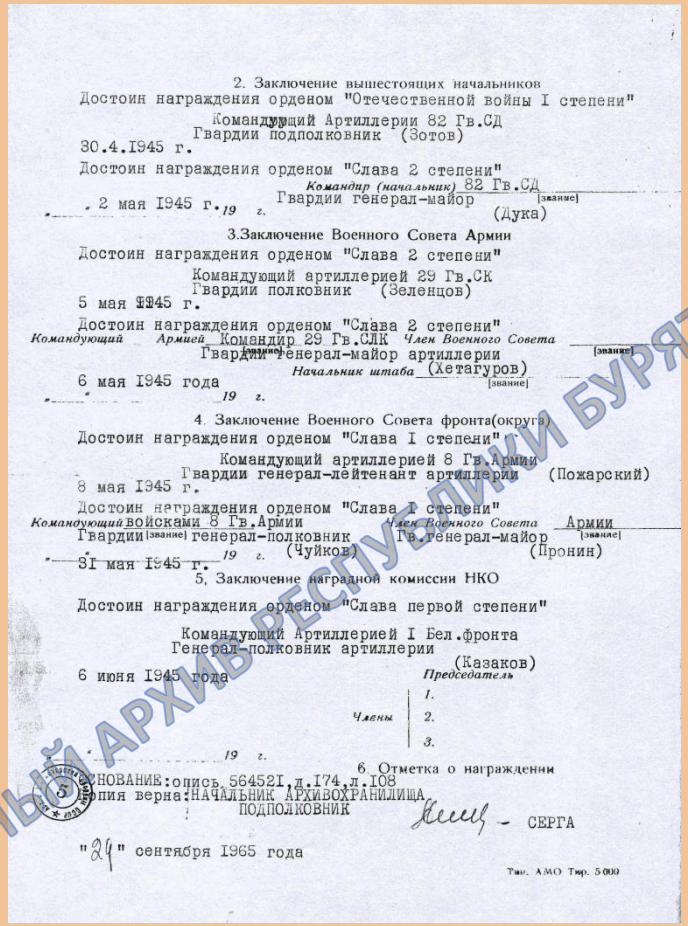

2. Заключение вышестоящих начальников

Достоин награждения орденом "Отечественной войны I степени"

Командующий Артиллерии 82 Гв.СД

Гвардии подполковник (Зотов)

30.4.1945 г.

Достоин награждения орденом "Слава 2 степени"

Командир (начальник) 82 Гв.СД

Гвардии генерал-майор [звание]

2 мая 1945 г. 19 г. (Дука)

3. Заключение Военного Совета Армии

Достоин награждения орденом "Слава 2 степени"

Командующий артиллерией 29 Гв.СК

Гвардии полковник (Зеленцов)

5 мая 1945 г.

Достоин награждения орденом "Слава 2 степени"

Командующий Армией Командир 29 Гв.СДК Член Военного Совета

Гвардии генерал-майор артиллерии [звание]

Начальник штаба (Хетагуров) [звание]

6 мая 1945 года 19 г.

4. Заключение Военного Совета фронта(округа)

Достоин награждения орденом "Слава I степени"

Командующий артиллерией 8 Гв.Армии

Гвардии генерал-лейтенант артиллерии (Пожарский)

8 мая 1945 г.

Достоин награждения орденом "Слава I степени"

Командующий войсками 8 Гв.Армии Член Военного Совета Армии

Гвардии [звание] генерал-полковник [звание] Гв.генерал-майор

(Чуйков) (Пронин)

31 мая 1945 г. 19 г.

5. Заключение наградной комиссии НКО

Достоин награждения орденом "Слава первой степени"

Командующий Артиллерией I Бел.фронта

Генерал-полковник артиллерии

(Казаков)

6 июня 1945 года

Председатель

Члены 1. 2. 3.

19 г.

6. Отметка о награждении

ОСНОВАНИЕ: опись 56452I, д.174, л.108

Копия верна: НАЧАЛЬНИК АРХИВОХРАНИЛИЩА

ПОДПОЛКОВНИК СЕРГА

"24" сентября 1965 года

Тип. АМО Тир. 5000

Наградной лист И.И. Быкова, уроженца Кабанского района, для представления к награждению орденом «Отечественная война I степени». 1943-1963 гг.

ГАРБ. ФР. 1971. Оп. 1. Д. 95. Л. 7-8

ГОСУДАРСТВЕННЫЙ АРХИВ РЕСПУБЛИКИ БУРЯТИЯ

2. «За Родину умрем, но Сталинград мы не сдадим!»

И.И. Быков с боевыми товарищами. Без даты.
ГАРБ. ФР. 1971. Оп. 1. Д. 113. № 4

И.И. Быков, полный кавалер ордена Славы. Без даты.
Фотофонд ГАРБ

ГОСУДАРСТВЕННЫЙ АРХИВ РЕСПУБЛИКИ БУРЯТИЯ

2. «За Родину умрем, но Сталинград мы не сдадим!»

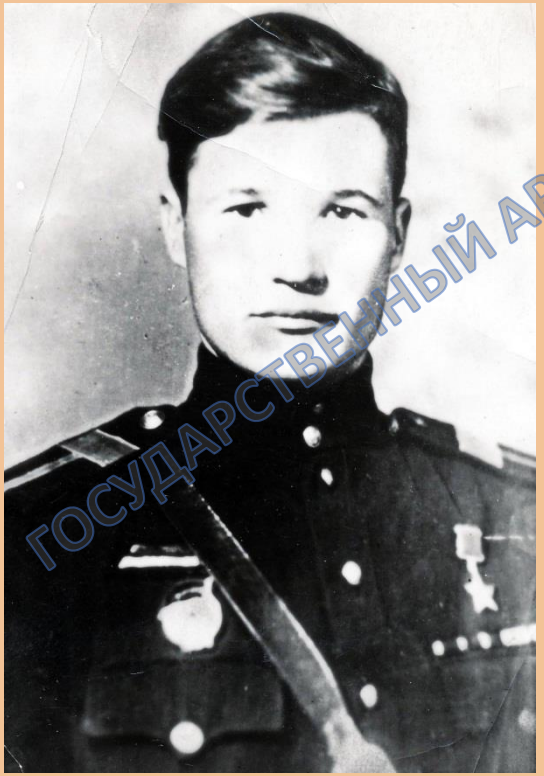

И.С. Иванов, Герой Советского Союза, участник Сталинградской битвы. Без даты.
ГАРБ. ФР. 1971. Оп. 1. Д. 113. № 10

ГЕРОЙ СОВЕТСКОГО СОЮЗА ИВАНОВ ИГОРЬ СЕРГЕЕВИЧ

Игорь Сергеевич ИВАНОВ родился в 1920 году в городе Улан-Удэ. Еще юношей он мечтал поступить в военно-морское училище. В 1940 году его мечта сбывается, но окончить училище помешала война с гитлеровской Германией.

Игоря в числе добровольцев-моряков отправляют на фронт. Сталинград – Харьков – Днепр – Варшава - вот этапы боевого пути гвардии старшины И. С. Иванова.

На одном из участков фронта создалось критическое положение. Горсточка отважных советских воинов под командованием И. С. Иванова приняла неравный бой. Противник не выдержал натиска советских воинов и бежал. Гвардии старшина Иванов подбежал к отбитой у немцев полковой батарее и открыл беглый огонь по отступающим фашистам. Десятки гитлеровцев были уничтожены отважным разведчиком. Благодаря исключительной храбрости и геройству советских воинов, высота была сохранена за нашими войсками.

Статья «Герой Советского Союза Игорь Сергеевич Иванов». (О героическом подвиге разведчика И.С. Иванова, уроженца г. Верхнеудинска). Автор неизвестен.
ГАРБ. Коммунист Бурятии. 07 июля 2011. № 13. С. 14

ГОСУДАРСТВЕННЫЙ АРХИВ РЕСПУБЛИКИ БУРЯТИЯ

2. «За Родину умрем, но Сталинград мы не сдадим!»

И.А. Рубленко, участник сражений под Сталинградом, Герой Советского Союза. Без даты.
Фотофонд ГАРБ

О.А. Денисов, уроженец Мухоршибирского района, участник сражений под Сталинградом, Герой Советского Союза. Без даты.
ГАРБ. ФР. 1971. Оп. 1. Д. 113. № 6

ГОСУДАРСТВЕННЫЙ АРХИВ РЕСПУБЛИКИ БУРЯТИЯ
ГОСУДАРСТВЕННЫЙ АРХИВ РЕСПУБЛИКИ БУРЯТИЯ

2. «За Родину умрем, но Сталинград мы не сдадим!»

Б.М. Дамчеев, уроженец Закаменского района, полный кавалер ордена Славы. Без даты. *Фотофонд ГАРБ*

Бурятия ● 8 сентября 2005 г. ● № 165 (3559) 3

ВЕЛИКОЙ ПОБЕДЕ - 60

СОЛДАТ Сталинграда

Проходят годы, и все сильнее нарушаешь, что не стираются, а все отчетливее проступают лица солдат Победы... То ли наша память с годами стала острее, то ли происходит это из-за того, что мы выросли в семьях фронтовиков, и ту войну знаем не просто по фильмам и книгам, но и по рассказам очевидцев.

ХОЧУ рассказать об интересном человеке с судьбой, во многом похожей на судьбы миллионов его ровесников. Он отец моей подруги, его я хорошо знаю и помню. Он - один из 745 тысяч воинов, получивших медаль «За оборону Сталинграда». Его, по словам К. Симонова, можно было узнать «не по зеленой с красным ленточке», а «по сталинградскому упорству, сталинградской дружбе, сталинградской инициативе, по их сталинградскому характеру. Сталинградская битва давно кончилась. Но сталинградские характеры остались, и люди, обладающие этим характером, по своей героической биографии, обязаны занимать почетное место в рядах сегодняшних строителей страны, которую они так хорошо защищали».

Трускон Осодоевич Олоев родился в ноябре 1918 года в семье крестьянина-середняка в улусе Кукунут Иркутской области. Окончил педучилище и в ноябре 1936 года стал сельским учителем. Позже два года занимался Харьковской начальной малокомплектной школой, а еще через год в неполном составе работал преподавателем до начала войны. Это официальные слова из характеристики. А неофициально его отец Осодой был по-прежнему хорошим крестьянином, он мастером - плотником, строил дома, делал прекрасную мебель. Стол, стулья, буфет, кровать, сундуки, сделанные его руками, сохранились до сегодняшнего дня в семье внука Осодоя. В семье был старший брат Бутыт, младшие - Оныта и Трофим.

Начавшаяся война изменила все. В июле 1941-го его призвали в Красную Армию. Трехмесячные курсы политсостава запасе Забайкальского военного округа и в ноябре был назначен в клуб войсковой части. В феврале 1942 года добровольно попросился на фронт. Добровольцы проходили военную подготовку в городе Менгелинске, а затем в Ивановском военно-политическом училище. В сентябре 42-го Трускон Осодоевич попал на Сталинградский фронт. Воевал в составе 62-й прославленной армии под командованием генерала В.И. Чуйкова, в рядах дивизии имени Щорса.

В июле того же года ударная группировка немцев прорвалась в большую излучину Дона, началась величайшая битва второй мировой войны. Гитлеровцы хотели с ходу перейти к Волге и захватить Сталинград. Город на Волге готовился к обороне, строились оборонительные сооружения, общая протяженность их составляла 3860 километров.

Оборонительные сражения на Сталинградском направлении начались 17 июля. На берегах Волги решалась судьба нашей Родины. Вот почему к Сталинграду было приковано внимание всей страны. Со всех концов нашей Родины шли эшелоны с боевой техникой, боеприпасами, продовольствием и пополнением.

В ночь на 19 ноября войскам Юго - Западного и Донского фронтов был объявлен приказ о переходе в контрнаступление, а на сутки позже такой приказ получили войска Сталинградского фронта.

«Идя в бой, - говорилось в приказе Военного совета Сталинградского фронта, - мы знаем, что мы идем освобождать братьев и сестер, томящихся в фашистской неволе. В наших руках, товарищи, находится судьба Родины, судьба нашего великого советского народа. От нас с вами, от нашего упорства и умения зависит, будет ли каждый советский человек жить в своей свободной стране или будет, как раз, гнуть спину у барина... Мы сумеем отстоять нашу жизнь, свободную и Сталинград, мы должны сокрушить и отбросить вражеские полчища дальше от Волги». 23 ноября передовые части Юго - Западного фронта соединились в районе г. Калач с частями Сталинградского фронта, окружили более 330 тысяч вражеских войск в междуречье Волги и Дона. В битве под Сталинградом Трускон Осодоевич дважды с группой солдат ходил в разведку. Сталинград - это не просто страница в его биографии, Сталинград - это звено в той цепи испытаний и трудностей, через которые прошел молодой гвардии старший лейтенант Т. Олоев. Был ранен. После госпиталя воевал в боях за освобождение Украины. Молдавии в составе 3-й и 4-й Украинских фронтов, был участником форсирования Днепра, Днестра, освобождал Заднепровье, Одессу.

За боевые заслуги Трускон Осодоевич был награжден орденами Красной Звезды, «Знак Почета», боевыми медалями «За боевые заслуги», «За оборону Сталинграда». После освобождения Кишинева и нескольких ранений в 44-м году он был откомандирован в высший военно - политический институт в Ташкент (институт работал по программе военного времени). Окончил его в 45 -м, выбрал пограничные войска Дальневосточного округа. Началась новая страница в жизни боевого офицера, ныне офицера пограничных войск. Служил заместителем командира по политчасти, старшим инструктором, заместителем начальника политотдела, секретарем парткомиссии части, в погранотряде села Мангут на Дальнем Востоке, в Кяхте, Цакирке, а с 1958 года до выхода на пенсию - в Кяхтинском погран-

Сталинградский фронт 1942г.

Т.О. Олоев

отряде. За образцовое несение службы по охране государственной границы неоднократно награждался Почетными грамотами Президиума Верховного Совета БАССР, медалью «За отличие в охране государственной границы СССР». У Трускона Осодоевича 10 правительственных наград.

Помню серо-голубые глаза моего отца. Трускон Осодоевич приходил в гости к дочке в Дом пограничников, он все рассказывал ребятам о службе в пограничсках. На вопрос: «А вы воевали? Да воевали?» начал рассказывать о своем фронтовом друге Василии Перевощикове из Харькова. Был он человеком скромным и не любил вспоминать войну. Говорил, что война - это жестокое и страшное время.

Трускон Осодоевич. Был богат друзьями. Другом его называли те, кто знал его по годам юности. Близким человеком он остался для тех, с кем шел по трудным дорогам войны, другом был для тех, с кем служил на границе. Сам испытал много трудного, поэтому и другим сочувствовал и помогал.

Рука об руку прошел вместе с ним по всей его жизни жена, друг, мать его детей - Дора Степановна. Познакомились они в 1935 году, работая вместе в школе. Вырастили прекрасных детей. Тамара - врач, Татьяна - учитель, Анатолий - инженер, ныне военный, растут внуки.

Ушел из жизни Трускон Осодоевич в 1977 году. Будучи на пенсии, он продолжал работать в сельскохозяйственном техникуме им. М.Н. Ербанова военруком.

Как говорил легендарный маршал Г.К. Жуков: «Праздник Победу, мы всегда будем вспоминать, какие качества нашего народа помогли одолеть врага. Терпение. Мужество. Величайшая стойкость. Любовь к Отечеству. Пусть эти проверенные огнем качества всегда нам сопутствуют, и всегда победа будет за нами».

Любовь ЗАЙЦЕВА,
доктор исторических наук, профессор.

Статья «Солдат Сталинграда» (О Т.О. Олоеве, уроженце Иркутской области, гвардии старшем лейтенанте, разведчике). Автор Л.А. Зайцева. 08 декабря 2005 г. *ГАРБ. ФР. 2222. Оп. 1. Д. 145. Л. 36*

ГОСУДАРСТВЕННЫЙ АРХИВ РЕСПУБЛИКИ БУРЯТИЯ

2. «За Родину умрем, но Сталинград мы не сдадим!»

За мирное небо над головой

Каждое утро Чингис Зориктуевич Бадмаев просыпается раньше всех в доме. С первыми лучами солнца пожилой человек обязательно делает зарядку и выходит на улицу, чтобы посмотреть на мирное небо над головой, полюбоваться прохладными майскими зорями, чуть тронутыми нежным перламутром. И снова чудится ветерану рев турбин военного самолета, летящего над облаками, а внизу такими маленькими кажутся поля, леса и озера его опаленной войной молодости.

ПРОСЛАВЛЕННЫЙ фронтовик родился 18 января 1912 года в местности Табан Нарhан (пять сосен) Кижингинского района. В дружной семье росли три сестренки, о которых старший брат всегда заботился. После окончания седьмого класса Хоринской школы молодежи в 1932 году Чингис Зориктуевич работал учителем начальных классов в селе Ашанга. Затем по направлению обкома комсомола уехал в далекий Ленинград поступать в военную академию. Проучившись год, Чингис Бадмаев был призван в ряды Советской Армии. Служить довелось в старом Петергофе. А спустя два года, когда молодой человек вернулся в город на Неве, по стране прокатилась волна страшных репрессий. Как пособники врагов народа несколько студентов, обучающихся в Ленинграде, были арестованы. Чингис Зориктуевич, переодевшись в гражданскую одежду, с одним лишь удостоверением военной академии, успел скрыться в Старом Петергофе. Без крыши над головой, лишенный средств к существованию, Бадмаев около месяца скитался по паркам и скверам, испытывая страшную нужду. Бедственное положение вынужденного странника продолжалось до тех пор, пока он не встретил молодого русского лейтенанта, который хорошо был знаком с монгольскими студентами. Этот благородный человек сделал все возможное, чтобы помочь Чингису Зориктуевичу поступить в Харьковское военно-авиационное училище связи. Здесь молодой курсант учился штурмовать небесные просторы. До прибытия в воинскую часть в составе экипажа скоростного бомбардировщика молодой лейтенант уже успел совершить десятки штурманских и тренировочных полетов на бомбежку учебных полигонов. Война застала его на западных границах нашей Родины. В годы Великой Отечественной войны штурманы авиации обеспечивали ночной вылет самолетов на цель и быстрый поиск объектов бомбометания. Будучи стрелком-радистом 6-й авиаэскадрильи 5-й воздушной армии, в одном из ожесточенных боев Бадмаев был ранен. Выйдя из госпиталя, он вернулся в 65-й авиаполк той же воздушной армии. Но в ноябре 1941 года, после очередного тяжелого ранения, Чингису Зориктуевичу было запрещено летать. Его назначили командиром роты связи 989-го стрелкового полка 226-й стрелковой дивизии 5-й гвардейской армии.

Офицер Бадмаев участвовал в боях в составе войск Донского фронта в величайшем сражении истории - Сталинградской битве. Одна из боевых наград была вручена ему за пленение офицера штаба 6-й гитлеровской армии, которой командовал генерал-фельдмаршал фон Паулюс.

- Более ожесточенной битвы, чем в Сталинграде, я не видел за всю войну, - вспоминает Чингис Зориктуевич. - Временами трудно было определить время суток. Разрушенный город стоял в огне, сражались за каждый метр земли, за каждый квартал, за каждую улицу, за каждый дом. Особенно мне запомнился бой у универсального магазина. Гитлеровцы ожесточенно сражались за это здание. Причину мы узнали позже: в подвальном помещении магазина находился штаб самого Паулюса...

Гвардии капитан Бадмаев принимал участие в битве на Курской Дуге, в освобождении Харькова, Кременчуга, Киева, ряда городов Польши, Чехословакии, Румынии, Венгрии. Грудь фронтовика украшают ордена Боевого Красного Знамени, Красной Звезды (за Сталинград), Красной Звезды (за Курскую Дугу), два ордена Отечественной войны, медали «За отвагу», «За боевые заслуги», «За оборону Сталинграда», «За освобождение Праги», «За взятие Берлина», а также многочисленные юбилейные медали. За образцовое выполнение заданий командования на фронте борьбы с немецко-фашистскими захватчиками Чингис Зориктуевич был награжден трофейным пистолетом системы «маузер». На фронте вступил в ряды КПСС. 9 мая 1945 года встретил под Берлином. После Победы боролся с фашистскими бандами в Чехословакии. Затем служил в Монголии в городе Чойбалсан в летном военном училище. Демобилизовался в 1953 году в звании капитана и приехал к сестре в Еравну. Здесь встретил свою судьбу. Вместе с горячо любимой супругой Хандой Очировной вырастил шестерых детей. В мирное время все силы отдавал работе, самоотверженно трудился в совхозах «Еравнинский» и «Тулдунский» животноводом. За трудовые успехи награжден медалью «За трудовую доблесть» и бронзовой медалью ВДНХ СССР. Сегодня счастливый дедушка радуется успехам 12 внуков и 16 правнуков.

Несколько лет назад он получил письмо от бывшего военкома Киевского укрепленного района подполковника И. Евдокимова, в котором говорилось, что за проявленное мужество в боях с немецкими оккупантами Чингис Зориктуевич был представлен Военным Советом 5-й армии к правительственной награде - ордену Красного Знамени. Это письмо порадовало фронтовика. Ведь он считал погибшими всех тех, кто рядом с ним сражался в том страшном бою, когда он сам был тяжело ранен и вдруг неожиданно, спустя полвека, узнал еще об одной боевой награде, которая затерялась где-то в хаосе войны.

Жизнь продолжается. И ясное майское утро приветствуют радостным щебетом птицы. Уже слышны на улице голоса прохожих и гул проезжающих машин. Начинается новый день - День Победы.

С.СЕРЕБРЕННИКОВА.
Еравнинский район.

Статья «За мирное небо над головой». (О Ч.З. Бадмаеве, уроженце Кижингинского района, участвовавшем в пленении генерал-фельдмаршала Паулюса).
Автор С. Серебряникова. Газета «Бурятия». № 90 (4223). 22 мая 2007 г.
ГАРБ. ФР. 2222. Оп. 1. Д. 176. Л. 21

ГОСУДАРСТВЕННЫЙ АРХИВ РЕСПУБЛИКИ БУРЯТИЯ

2. «За Родину умрем, но Сталинград мы не сдадим!»

Давно окончилась война...

Вспомним всех поимённо...

Бурятия 28 марта 2008 г. № 54 (4187)

Этот День Победы!

«Правда Бурятии» 11

ЕГО ПРОЗВАЛИ БАЛТЫР-БАТОРОМ

Статья «Вспомним всех поименно...» (О Н.Ф. Суворове, И.И. Быкове - участниках Сталинградской битвы и полных кавалерах ордена Славы). Автор Р. Гармаев. Газета «Бурятия» № 54 (4187). 28 марта 2008 г.

ГАРБ. ФР. 2222. Оп. 1. Д. 176. Л. 16

Статья «Его прозвали Балтыр Батором». (О снайпере и разведчике Г. Балтырове). Автор неизвестен. Газета «Правда Бурятии». № 20. 09 мая 2009 г.

ГАРБ. ФР. 2222. Оп. 1. Д. 182. Л. 5

ГОСУДАРСТВЕННЫЙ АРХИВ РЕСПУБЛИКИ БУРЯТИЯ

2. «За Родину умрем, но Сталинград мы не сдадим!»

9 Сагаан суурхан №18 (679)

Буряад үнэн 13.05.2010 Дүхэриг №18 (21674)

Николай УРБАЗАЕВ участвовал в пленении фельдмаршала ПАУЛЮСА

65 1945 2010

...городе-герое Волгограде ...шем Сталинграде) про... ...народные юбилейные ...ства. По-доброму отме... ...это событие и у нас, в ...тии. Да иначе не могло ..., потому что в Сталинг...ских сражениях, по мно...данным, участвовали ...призванных на войну в ...-42 годах воинов из на...республики. В их числе – ...ший лейтенант, кавалер ...нов Боевого Красного ...мени, Красной Звезды, ...чественной войны первой ...ой степени, многочис...ых медалей, в том числе ...отвагу», Николай Морхо... Урбазаев.

...родился 24 сентября 1920 ...в улусе Сахули Курумкан...района. Рос скромным, от...ным и работящим, любил ...родной край, его прекрас...ую неповторимую природу. В ...мор, известной в округе тру...бием и сердечным отноше...к людям, было пятеро бра...тров из которых сражались ...фронтах Великой Отечествен...войны. Старший брат Тахо ...инвалидом войны, младший ...Барадий, пропал без вести ...елорусской земле.

...сле окончания Забайкаль...го пулеметно-минометного ...ища старший лейтенант Ни...й Урбазаев в сентябре 1942-...пал под Сталинград, где был ...начен командиром пулемет...роты 277-й стрелковой ди...и, ставшей впоследствии Краснознаменной Рославльской орденов Суворова и Кутузова. Дивизия входила в состав Донского фронта. Гвардии старший лейтенант Николай Урбазаев за проявленное мужество в Сталинградской битве был награжден орденом Боевого Красного Знамени.

«После победы в Сталинграде поднялся дух советских воинов», - рассказывает ветеран. – Ставка Гитлера, руководствуясь прошлой армии были уверены в своей победе. К Сталинграду был прикован взгляд всей Европы, всей планеты. В Сталинградской битве принимали участие самые лучшие и отборные силы немцев. Командовал ими фельдмаршал Паулюс – гордость немецкого генералитета. Но мечте и уверенности фашистского руководства не суждено было сбыться. Я не сомневался в нашей победе. Это у меня исходило из глубин сердца и веры в могучую силу Красной армии, знал, что высшая правда и справедливость на нашей стороне. Под Сталинградом была окружена и разгромлена 330-тысячная армия фашистов во главе с Паулюсом. Повторюсь, армия Паулюса была одной из лучших и боеспособных, мощных и опытных во всей гитлеровской военной машине.

Я принимал непосредственное участие в пленении фельдмаршала Паулюса. Это ярчайшее и незабываемое для меня событие военных лет и фронтовой жизни, когда он, высокий, под два метра ростом, вышел со своим переводчиком из подпольного помещения, которое находилось в расположении 2-й стрелковой роты, которой я командовал».

В пленении Паулюса принимали непосредственное участие старший лейтенант (политрук) Денисов, получивший впоследствии звание Героя Советского Союза, командир роты старший лейтенант Урбазаев, награжденный орденом Боевого Красного Знамени, командир взвода лейтенант Говенко, также удостоенный ордена Боевого Красного Знамени и три солдата из взвода Говенко, награжденные медалью «За отвагу».

«В Сталинградской битве сложили головы, погибли смертью героев наши отважные и любимые командиры полковник Чернов, командиры дивизий Хохлов и Гусенко», - вспоминает Николай Морхович. Последний выстрел Сталинградской битвы прогремел 2 февраля 1943-го, а наш отважный земляк продолжал свой путь солдата дальше на Запад, сбоями пройдя Сталинград, Можайск, Бородино, Смоленск, Витебск, Вильнюс, Каунас и Кенигберг.

13 августа 1943 года 277-я дивизия вновь вступила в бой на Воронежском фронте. После интенсивной артиллерийской подготовки, прорвав глубоко эшелонированную оборону противника, она завладела сильно укрепленным опорным пунктом и освободила город Спас-Деменск. В этом бою показали непоколебимую волю к победе, отличились пулеметчики третьей роты, ей награжден орденом Красной Звезды.

За Спас-Деменском последовала операция в Смоленско-Рославльском направлении. Продолжая наступление, дивизия переправилась через реку Остер и участвовала в освобождении городов Смоленск и Рославль. За умелые боевые действия дивизия была награждена орденом Отечественной войны второй степени, ей было присвоено почетное наименование «Рославльская». А комвзвода пулеметной роты Николай Урбазаев награжден медалью «За отвагу».

Славная 277-я дивизия, переправившись через реки Сож, Проня, Вихра, участвовала в боях за освобождение многих населенных пунктов и вышла на левый берег реки Суходровки. При переправе Николай Морхович был тяжело ранен, потерял сознание и начал тонуть. Но боевые друзья спасли его.

На войне в минуты краткого затишья после боя он мыслями бывал в родном краю, в родительском доме. Ему вспоминались гордые и прекрасные горы Баргузинской долины, седой и величественный Байкал. Николай Морхович вспоминает: «Удивительно быстро и хорошо заживали раны. Быть может, потому, что был молод душой и сердцем, жаждал возвращения в свою роту, жил мечтой о победе и возвращении на родину, мечтал полюбить добрую и сердечную девушку, жениться, воспитывать и растить детей...».

После излечения в госпитале Н.М.Урбазаев вновь вернулся в строй и участвовал в наступательных операциях «Багратион». 277-я дивизия в этих операциях находилась в первом эшелоне на направлении главного удара. Она с ходу освободила Витебск.

На белорусской земле храбро сражался наш земляк. Был награжден орденом Отечественной войны первой степени за героизм и мужество, проявленные при освобождении деревни Долгопирцы Витебской области и за взятие безымянной высоты – орденом Отечественной войны второй степени.

Николай Морхович хорошо помнит свой последний бой в районе Кенигсберга, столицы Восточной Пруссии, откуда на мир расползлась немецкая агрессия.

Герой Сталинградской битвы, боевой офицер, инвалид войны Николай Морхович Урбазаев после возвращения на родину трудился на различных участках народного хозяйства. После войны он женился на Софье Шагдуровне Дальбиновой. У них четверо детей, 9 внуков, 4 правнука.

У ветерана войны и труда сегодня душа болит за разваленный и расчленевший Союз, некогда великую державу, которой гордился каждый гражданин-патриот, за нарушение интернациональной дружбы народов.

Больше всего ему запомнились Сталинградская битва и сражение за взятие Кенигсберга. «Непостижимо, не знаю, как в этой кромешной круговерти можно уцелеть человеку, вынести невыносимое, преодолеть неодолимое, - тихо, с глубоким вздохом рассказывает Николай Морхович... - Я думаю о нашей 277-й дивизии с гордостью. Она закончила свой ратный труд на Дальнем Востоке, куда была передислоцирована в мае 1945 года. Честь и слава живым, вечная память павшим...

Подготовила Дулма БАТОРОВА.

НА СНИМКАХ: Н.М.Урбазаев; боевые друзья Н.Урбазаев и В.Захаров.

В статье использованы материалы Ц.Субанова.

Статья «Николай Урбазаев участвовал в пленении фельдмаршала Паулюса». (О Н.М. Урбазаеве, кавалере орденов Боевого Красного Знамени, Красной Звезды, Отечественной войны I и II степени, медали «За отвагу»). Автор Д. Баторова. Газета «Буряад Үнэн». № 18 (21674). 13 мая 2010 г.

ГАРБ. ФР. 2222. Оп. 1. Д. 178. Л. 50

Т БУРЯТИИ 4 декабря 2014 г. • № 21 (289)

Из века в век через войну

(воспоминания, фотографии, документы)

Так называется издание, посвящённое жизни и деятельности В.Ф.Сахаровского, участника Великой Отечественной войны, государственного деятеля, ветерана прокуратуры.

Накануне 70-летия Великой Победы редакция газеты «Коммунист Бурятии» начинает публиковать воспоминания участников священной войны, рассказы о тех, кто вписал своё имя в бессмертный полк, интервью с нашими ветеранами, которые спешат передать подрастающему поколению правду о войне, чтобы эти ужасы и страдания никогда не повторились!

Сегодня В.Ф.Сахаровский у нас в гостях, чтобы поделиться воспоминаниями.

- Виктор Федорович, мы знаем Вашу героическую биографию: Вам было всего 18 лет, когда началась война, и после ускоренного курса в полковой школе младших командиров, а затем Новосибирского пехотного училища, Вы были направлены в бой, в действующую армию. Что чувствовали тогда вчерашние мальчишки, брошенные волею обстоятельств на фронт?

- Мы не думали тогда о воле судьбы. Мы рвались в бой за Родину, за Сталина! В 1942 году я стал членом Компартии, и никогда не изменял её идеям, гордился завоеваниями СССР. У нас была единая со всем советским народом задача - Победа над врагом! Изгнать фашистскую нечисть с родных просторов нашей необъятной Родины!

- Вы были участником знаменитой Сталинградской битвы, чудом остались живы. О чем вспоминается в первую очередь?

В первую очередь то, что я стал командиром стрелкового взвода и мне доверили командовать людьми и отвечать за них. Бой за Сталинград были тяжёлыми, очень много солдат погибло в боях за город, но операция «Кольцо» 2 февраля 1943 года закончилась полным разгромом противника.

В ходе её войска взяли в плен более 91 тысячи человек, в том числе свыше 2-х тысяч офицеров, 22 генерала во главе с фельдмаршалом Паулюсом, а на полях сражений было подобрано около 140 тысяч убитых солдат и офицеров. 200 дней и ночей не утихала Сталинградская битва. Для гитлеровской армии эта битва стала катастрофой. Родина высоко оценила исторический подвиг Сталинграда. Ему было присвоено звание города-героя.

Судьба командира стрелкового взвода на передовой была сложной, и не надеялся, что останусь. Когда мне исполнилось 20 лет, перед боем я написал заявление: «Хочу умереть коммунистом».

- По всей видимости, это было для Вас важным решением, ведь тогда принимали в КПСС самых достойных, и надо было сначала стать кандидатом в члены партии, и только через некоторое время можно было удостоиться звания коммуниста?

- Да, это так. После этого важного и значимого для меня события я воевал с удвоенной энергией. В октябре 1943 года был вторично тяжело ранен, буквально прошили меня четыре пули автоматной очереди. Одну из них не извлекли, застряла возле кости, так и ношу этот немецкий трофей до сего времени.

В.Ф.Сахаровский

- Виктор Федорович, где Вы встретили 9 мая 1945 года?

- День Победы я встретил в с.Новоселово Баргузинского района, работая воевружом школы. По радио объявили о подписании 8 мая 1945 года акта о капитуляции, об объявлении 9 мая праздником Победы! Невозможно передать словами ту радость, которая охватила людей. Все выбежали на улицу, обнимались и целовались порой с совсем незнакомыми людьми. У всех на глазах были слёзы...

- Что бы Вам хотелось пожелать в преддверии 70-летия Великой Победы всем нам?

- Дорогим ветеранам, дожившим до этой знаменательной даты, хочу пожелать сибирского здоровья, стойкости, тепла и заботы со стороны близких; молодому поколению – знать историю своей Родины, понимать, какими страданиями, муками и жертвами, какими героическими усилиями досталась советскому народу Великая Победа, а представителям государственной власти, от кого зависит обеспечение социальных выплат, медицинское обслуживание ветеранов и т.д. – ответственности и добросовестности в исполнении должностных обязанностей, ведь с каждым годом нас остаётся всё меньше и меньше. И самое главное: нельзя допустить войны! Пусть Украина станет уроком, и пусть там быстрее закончится военный конфликт!

Статья «Из века в век через войну». (О В.Ф. Сахаровском, командире стрелкового взвода). Автор неизвестен. Газета «Коммунист Бурятии». № 21 (289). 04 декабря 2014 г.

ГАРБ. ФР. 2222. Оп. 1. Д. 248. Л. 42

ГОСУДАРСТВЕННЫЙ АРХИВ РЕСПУБЛИКИ БУРЯТИЯ

2. «За Родину умрем, но Сталинград мы не сдадим!»

Мы не сдали врагу Сталинград!

На страницах нашей газеты в рубрике, посвящённой 70-летию Великой Победы, делится своими воспоминаниями участник Сталинградской битвы, ветеран партии, ветеран труда Скарбовский Яков Павлович. Он говорит о том, как росло, чем интересовалось, о чём мечтало его поколение, не подозревавшее, какие испытания выпадут на их долю.

Яков Павлович - уроженец Баргузинского района, с теплотой вспоминает свою родословную, где достойное место занимают его деды, принимавшие участие в первой мировой войне. Наверное, оттуда, от предков, досталось умение воевать и защищать родную Отчизну.

Родители Якова воспитывали детей в многодетной семье строго, рано приучили к труду. Эта жизненная закалка сформировала его характер, он научился стойко преодолевать трудности и доводить начатое до конца.

Яков Павлович обучился в Новосибирске на киномеханика, и эта профессия пригодилась ему в мирное послевоенное время. Но до мирного времени надо было пройти четыре года «роковых-сороковых».

«10 марта 1942 года я и другие призывники были отправлены с проходящим эшелоном на Запад. Но нас высадили в городе Ачинске Красноярского края и зачислили курсантами в эвакуированное из Украины Киевское военно-пехотное училище. Учился я неплохо, особенно удавалась стрельба, а эти показатели были основными Другие виды боевой подготовки также усваивал успешно. В конце июля- начале августа 1942 года все училище во главе с начальником и командным составом прибыли в Вольск Саратовской области. Там стоял запасной полк первой гвардейской армии. Сама армия держала оборону в центре Сталинграда, вела тяжелую оборону, армии требовалось подкрепление. В Вольске меня зачислили в саперный батальон. Ждали прибытия командного состава батальона, а через некоторое время нас по железной дороге доставили до ж/д станции Калач Воронежской области. Далее целую неделю пешим порядком, ночами, по правому берегу Волги шли мы в Сталинград. Лошади, на которых везли имущество батальона и две полевых кухни, встали, всё погрузили под завязку на новоиспеченных бойцов и так шли целую неделю. Измученные, оборванные, полуголодные, подошли мы к позиции на северной окраине Сталинграда. Стали окапываться вблизи немецкой обороны и почти сразу же подверглись минометной обработке. В считанные минуты были убитые и раненые. Конечно, все это видели, командиры решили сменить позиции и окопаться основательно. Последующие несколько дней оборона укрепилась, то есть выкопали окопы и траншеи. Задача каждого была смотреть за противником и докладывать командирам. Минометному обстрелу подвергались 3 раза в день- утром, в обед и вечером. Стоящие позади батареи подавляли немецкие орудия, потом все это повторялось. Поскольку время было осеннее, все очень страдали от холода, особенно ночами, обмундирование - брюки и гимнастерки расползались, а другого не выдавали. Многие болели, на спине и шее выскакивали фурункулы и некоторые болели малярией. В общем, стали доходягами, а если учесть присутствие вшивости и грязи , то картина была удручающей. Но боевой дух не падал, потому что шла война. Ополченцы знали и твердо верили, что враг будет разбит и победа будет за нами, что наше дело правое, за нами страна, и уверенность в победе у всех была, а для этого надо все пережить.

Никогда не забуду Сталинградскую битву. 200 дней и ночей - с 17 июля 1942 года до 2 февраля 1943 года - продолжалась она при непрерывно возрастающем напряжении сил обеих сторон. В течение первых четырех месяцев шли упорные оборонительные бои, сначала в большой излучине Дона, а затем на подступах к Сталинграду и в самом городе. За этот период советские войска измотали рвавшуюся к Волге немецко-фашистскую группировку и вынудили ее перейти к обороне. В последующие два с половиной месяца Красная Армия, перейдя в контрнаступление, разгромила войска противника северо-западнее и южнее Сталинграда, окружила и ликвидировала 300-тысячную группировку немецко-фашистских войск. Я горжусь тем, что был участником этой Великой битвы.

Дороги мне награды, полученные в годы войны: орден Отечественной войны первой степени, орден Красной Звезды, медали «За боевые заслуги», «За победу над Германией». Дороги мне воспоминания о боевых друзьях, не вернувшихся из боя, которые так мечтали о победе, о мирной жизни, о любви!

Пусть читает наши воспоминания молодёжь, чтобы не только по учебникам изучала она историю и понимала, какой ценой завоёван мир! Наше поколение, на долю которого выпала Великая Отечественная, с честью выполнила свой долг по освобождению Родины от фашистских захватчиков».

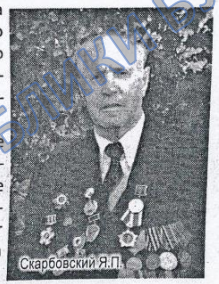
Скарбовский Я.П.

Да, поколение Якова Павловича, пережившее войну, с тревогой наблюдает за событиями на Украине. Нельзя допустить третью мировую войну! Нельзя позволить переписывать историю Великой Отечественной, победу в которой одержал Советский Союз, наш советский народ, как бы не хотелось подать теперь эту победу неумным политикам!

Татьяна Володина

Статья «Мы не сдали врагу Сталинград!»
(О воспоминаниях Я.П. Скарбовского, уроженца Баргузинского района, участника обороны Сталинграда). Автор Т. Володина.
Газета «Коммунист Бурятии». № 2 (292). 16 февраля 2015 г.
ГАРБ. ФР. 2222. Оп. 1. Д. 253. Л. 10

ГОСУДАРСТВЕННЫЙ АРХИВ РЕСПУБЛИКИ БУРЯТИЯ

2. «За Родину умрем, но Сталинград мы не сдадим!»

Я.П. Скарбовский и Ермошин, ветераны Великой Отечественной войны. Без даты.
Фотофонд ГАРБ

Миляев и Сардохонов, ветераны Великой Отечественной войны, участники Сталинградской битвы. Без даты.
Фотофонд ГАРБ

ГОСУДАРСТВЕННЫЙ АРХИВ РЕСПУБЛИКИ БУРЯТИЯ

2. «За Родину умрем, но Сталинград мы не сдадим!»

Л.Б. Бастуев, ветеран Великой Отечественной войны и труда, участник Сталинградской битвы. Без даты.
Фотофонд ГАРБ

А.П. Минеев (справа), участник боев под Сталинградом. Без даты.
Фотофонд ГАРБ

ГОСУДАРСТВЕННЫЙ АРХИВ РЕСПУБЛИКИ БУРЯТИЯ

Раздел 3.
«Женщины Бурятии - участницы Сталинградской битвы»

ГОСУДАРСТВЕННЫЙ АРХИВ РЕСПУБЛИКИ БУРЯТИЯ
ГОСУДАРСТВЕННЫЙ АРХИВ РЕСПУБЛИКИ БУРЯТИЯ

3.«Женщины Бурятии – участницы Сталинградской битвы»

Наравне с мужчинами на защиту Сталинграда встали и женщины. Первыми на службу в Красную Армию заступили женщины медработники: развертывались медсанбаты, полевые госпитали и санэшелоны, в которых служили врачи, медсестры и санитарки. Многие из них были удостоены правительственных наград за героизм, мужество и отвагу.

На Сталинградском фронте служили женщины из Бурятии: военврач 3-го ранга Маргарита Трофимовна Андреева, начальник медснабжения 82-й гвардейской Запорожской дивизии Лия Григорьевна Панкова, врач-хирург, командир сортировочного взвода медсанбата Евгения Константиновна Вампилова, связист Анна Ивановна Завьялова, воздушный разведчик Софья Васильевна Преловская, радистка Александра Ивановна Снурницина и другие.

В 1942 году в г. Улан-Удэ был сформирован 281-й санитарный поезд, доставлявший из фронтовой полосы раненых в тыловые госпитали страны. Под огнем сандружинницы выносили раненых с поля боя, это: Анастасия Ивановна Ковалева, Серафима Моисеевна Болембах-Гриф, Алевтина Иннокентьевна Клюева, Евгения Николаевна Сыновец-Турбина, Лидия Аркадьевна Метенова, Нина Филипповна Евтиева, Зоя Захаровна Богданова-Ицыксон, Ирина Константиновна Сапунова-Манаева, Екатерина Алексеевна Назимова и другие.

ГОСУДАРСТВЕННЫЙ АРХИВ РЕСПУБЛИКИ БУРЯТИЯ
ГОСУДАРСТВЕННЫЙ АРХИВ РЕСПУБЛИКИ БУРЯТИЯ

3.«Женщины Бурятии – участницы Сталинградской битвы»

М.Т. Андреева, военврач 3-го ранга, участница Сталинградской битвы. Без даты.
Фотофонд ГАРБ

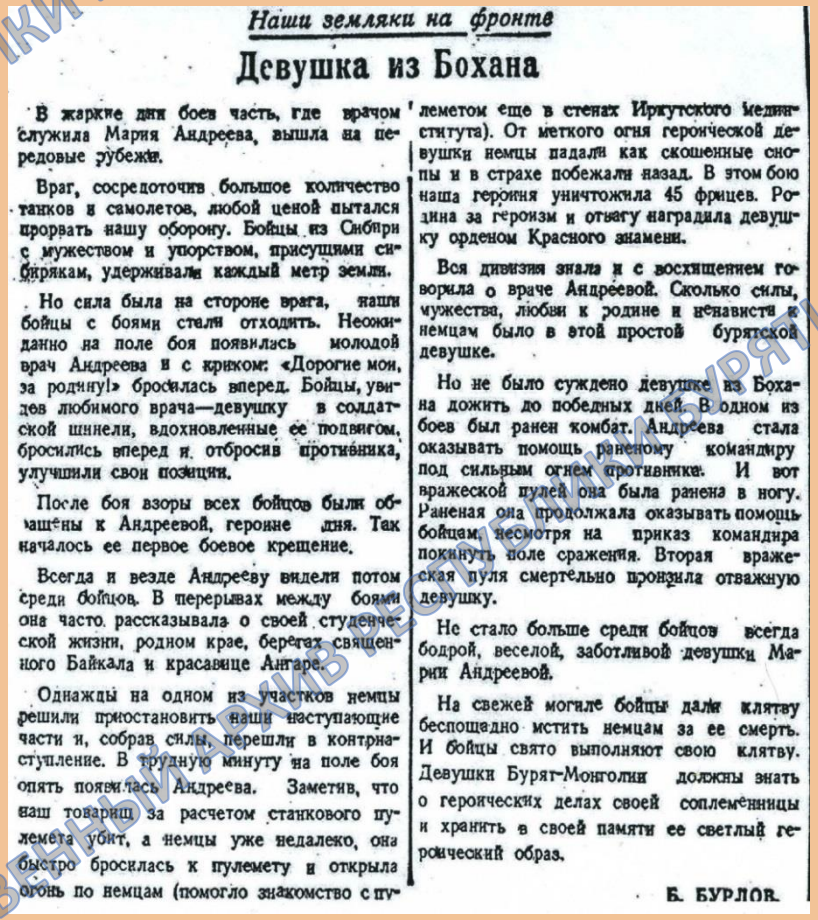

Наши земляки на фронте

Девушка из Бохана

В жаркие дни боев часть, где врачом служила Мария Андреева, вышла на передовые рубежи.

Враг, сосредоточив большое количество танков и самолетов, любой ценой пытался прорвать нашу оборону. Бойцы из Сибири с мужеством и упорством, присущими сибирякам, удерживали каждый метр земли.

Но сила была на стороне врага, наши бойцы с боями стали отходить. Неожиданно на поле боя появилась молодой врач Андреева и с криком: «Дорогие мои, за родину!» бросилась вперед. Бойцы, увидев любимого врача—девушку в солдатской шинели, вдохновленные ее подвигом, бросились вперед и, отбросив противника, улучшили свои позиции.

После боя взоры всех бойцов были обращены к Андреевой, героине дня. Так началось ее первое боевое крещение.

Всегда и везде Андрееву видели потом среди бойцов. В перерывах между боями она часто рассказывала о своей студенческой жизни, родном крае, берегах священного Байкала и красавице Ангаре.

Однажды на одном из участков немцы решили приостановить наши наступающие части и, собрав силы, перешли в контрнаступление. В трудную минуту на поле боя опять появилась Андреева. Заметив, что наш товарищ за расчетом станкового пулемета убит, а немцы уже недалеко, она быстро бросилась к пулемету и открыла огонь по немцам (помогло знакомство с пулеметом еще в стенах Иркутского мединститута). От меткого огня героической девушки немцы падали как скошенные снопы и в страхе побежали назад. В этом бою наша героиня уничтожила 45 фрицев. Родина за героизм и отвагу наградила девушку орденом Красного знамени.

Вся дивизия знала и с восхищением говорила о враче Андреевой. Сколько силы, мужества, любви к родине и ненависти к немцам было в этой простой бурятской девушке.

Но не было суждено девушке из Бохана дожить до победных дней. В одном из боев был ранен комбат. Андреева стала оказывать помощь раненому командиру под сильным огнем противника. И вот вражеской пулей она была ранена в ногу. Раненая она продолжала оказывать помощь бойцам, несмотря на приказ командира покинуть поле сражения. Вторая вражеская пуля смертельно пронзила отважную девушку.

Не стало больше среди бойцов всегда бодрой, веселой, заботливой девушки Марии Андреевой.

На свежей могиле бойцы дали клятву беспощадно мстить немцам за ее смерть. И бойцы свято выполняют свою клятву. Девушки Бурят-Монголии должны знать о героических делах своей соплеменницы и хранить в своей памяти ее светлый героический образ.

Б. БУРЛОВ.

Статья «Девушка из Бохана».
(Об участнице Сталинградской битвы, военврачe 3-го ранга М.Т. Андреевой). Автор Б. Бурлов.
ГАРБ. Бурят-Монгольская правда.
16 января 1944 г. № 12. С. 2

ГОСУДАРСТВЕННЫЙ АРХИВ РЕСПУБЛИКИ БУРЯТИЯ

3.«Женщины Бурятии – участницы Сталинградской битвы»

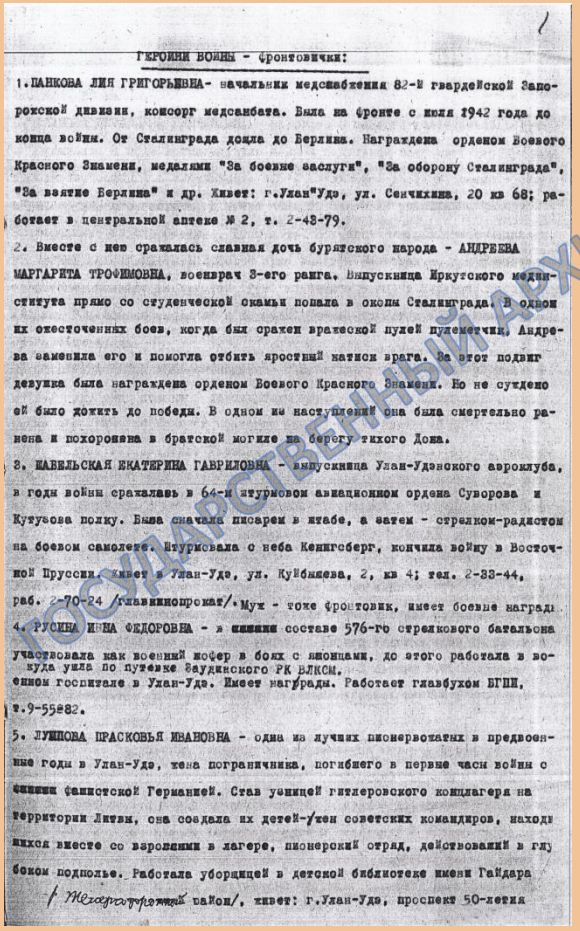

1

ГЕРОИНИ ВОЙНЫ - ФРОНТОВИЧКИ:

1. ПАНКОВА ЛИЯ ГРИГОРЬЕВНА- начальник медснабжения 82-й гвардейской Запорожской дивизии, комсорг медсанбата. Была на фронте с июля 1942 года до конца войны. От Сталинграда дошла до Берлина. Награждена орденом Боевого Красного Знамени, медалями "За боевые заслуги", "За оборону Сталинграда", "За взятие Берлина" и др. Живет: г.Улан"Удэ, ул. Сенчихина, 20 кв 68; работает в центральной аптеке № 2, т. 2-43-79.

2. Вместе с ней сражалась славная дочь бурятского народа - АНДРЕЕВА МАРГАРИТА ТРОФИМОВНА, военврач 3-его ранга. Выпускница Иркутского мединститута прямо со студенческой скамьи попала в окопы Сталинграда. В одном из ожесточенных боев, когда был сражен вражеской пулеметчик, Андреева заменила его и помогла отбить яростный натиск врага. За этот подвиг девушка была награждена орденом Боевого Красного Знамени. Но не суждено ей было дожить до победы. В одном из наступлений она была смертельно ранена и похоронена в братской могиле на берегу тихого Дона.

3. НАБЕЛЬСКАЯ ЕКАТЕРИНА ГАВРИЛОВНА - выпускница Улан-Удэнского аэроклуба, в годы войны сражалась в 64-м штурмовом авиационном ордена Суворова и Кутузова полку. Была сначала писарем в штабе, а затем - стрелком-радистом на боевом самолете. Штурмовала с неба Кенигсберг, кончила войну в Восточной Пруссии. Живет в Улан-Удэ, ул. Куйбышева, 2, кв 4; тел. 2-33-44, раб. 2-70-24 /Улаинкопрокат/. Муж - тоже фронтовик, имеет боевые награды.

4. РУСИНА ИРИНА ФЕДОРОВНА - в составе 576-го стрелкового батальона участвовала как военный шофер в боях с японцами, до этого работала в вокуда ушла по путевке Заудинского РК ВЛКСМ.
енном госпитале в Улан-Удэ. Имеет награды. Работает главбухом БГПП, т.9-55-82.

5. ЛУПОВА ПРАСКОВЬЯ ИВАНОВНА - одна из лучших пионервожатых в предвоенные годы в Улан-Удэ, жена пограничника, погибшего в первые часы войны с японо-фашистской Германией. Став узницей гитлеровского концлагеря на территории Литвы, она создала их детей-узен советских командиров, находившихся вместе со взрослыми в лагере, пионерский отряд, действовавший в глубоком подполье. Работала уборщицей в детской библиотеке имени Гайдара / Железнодорожный район/, живет: г.Улан-Удэ, проспект 50-летия

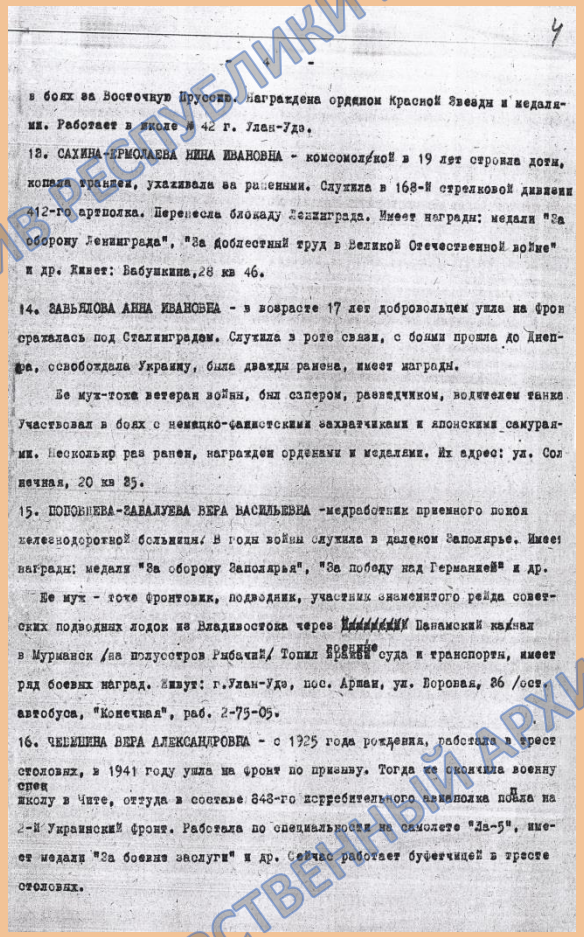

4

- 4 -

в боях за Восточную Пруссию. Награждена орденом Красной Звезды и медалями. Работает в школе № 42 г. Улан-Удэ.

13. САХИНА-ЕРМОЛАЕВА НИНА ИВАНОВНА - комсомолкой в 19 лет строила доты, копала траншеи, ухаживала за ранеными. Служила в 168-й стрелковой дивизии 412-го артполка. Перенесла блокаду Ленинграда. Имеет награды: медали "За оборону Ленинграда", "За доблестный труд в Великой Отечественной войне" и др. Живет: Бабушкина,28 кв 46.

14. ЗАВЬЯЛОВА АННА ИВАНОВНА - в возрасте 17 лет добровольцем ушла на фронт сражалась под Сталинградом. Служила в роте связи, с боями прошла до Днепра, освобождала Украину, была дважды ранена, имеет награды.

Ее муж-тоже ветеран войны, был сапером, разведчиком, водителем танка. Участвовал в боях с немецко-фашистскими захватчиками и японскими самураями. Несколькр раз ранен, награжден орденами и медалями. Их адрес: ул. Солнечная, 20 кв 25.

15. ПОПОВИЧЕВА-ЗАВАЛУЕВА ВЕРА ВАСИЛЬЕВНА -медработник приемного покоя железнодорожной больницы. В годы войны служила в далеком Заполярье. Имеет награды: медали "За оборону Заполярья", "За победу над Германией" и др.

Ее муж - тоже фронтовик, подводник, участник знаменитого рейда советских подводных лодок из Владивостока через Панамский канал в Мурманск /на полуостров Рыбачий/ Топил военные корабли суда и транспорты, имеет ряд боевых наград. Живут: г.Улан-Удэ, пос. Арман, ул. Боровая, 26 /ост. автобуса, "Конечная", раб. 2-75-05.

16. ЧЕРЫШЕВА ВЕРА АЛЕКСАНДРОВНА - с 1925 года рождения, работала в трестстоловых, в 1941 году ушла на фронт по призыву. Тогда же окончила военную спецшколу в Чите, оттуда в составе 843-го истребительного авиаполка попала на 2-й Украинский фронт. Работала по специальности на самолете "Ла-5", имеет медали "За боевые заслуги" и др. Сейчас работает буфетчицей в тресте столовых.

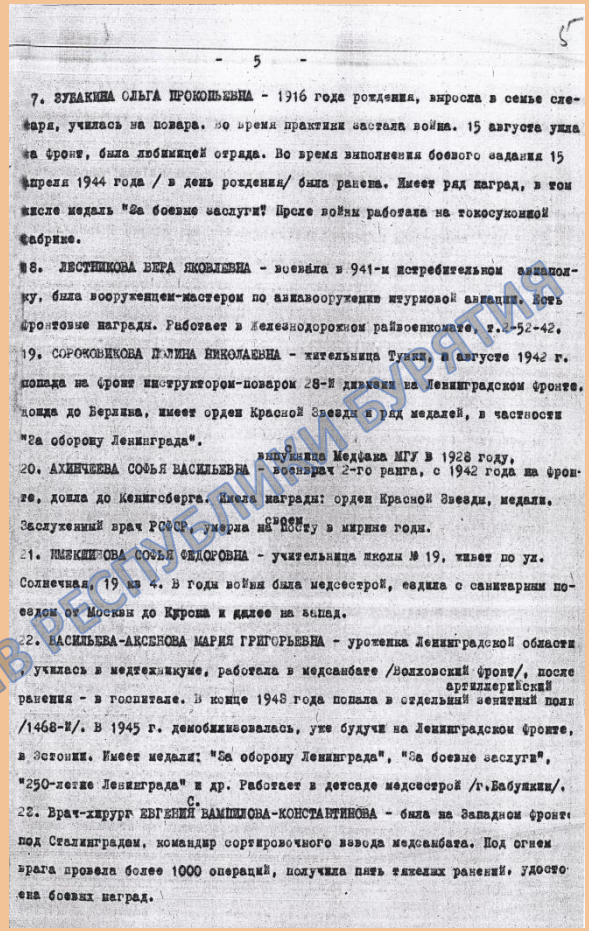

5

- 5 -

7. ЗУБАКИНА ОЛЬГА ПРОКОПЬЕВНА - 1916 года рождения, выросла в семье слесаря, училась на повара. Во время практики застала война. 15 августа ушла на фронт, была любимицей отряда. Во время выполнения боевого задания 15 апреля 1944 года / в день рождения/ была ранена. Имеет ряд наград, в том числе медаль "За боевые заслуги". После войны работала на токосуконной фабрике.

8. ЛЕСТНИКОВА ВЕРА ЯКОВЛЕВНА - воевала в 941-м истребительном авиаполку, была вооруженцем-мастером по авиавооружению штурмовой авиации. Есть фронтовые награды. Работает в железнодорожном райвоенкомате, т.2-52-42.

19. СОРОКОВИКОВА ЛЕЛИНА НИКОЛАЕВНА - жительница Тувы, в августе 1942 г. попала на фронт инструктором-поваром 28-й дивизии на Ленинградском фронте, дошла до Берлина, имеет орден Красной Звезды и ряд медалей, в частности "За оборону Ленинграда".

20. АХИНЧЕЕВА СОФЬЯ ВАСИЛЬЕВНА - выпускница Медфака МГУ в 1928 году, военврач 2-го ранга, с 1942 года на фронте, дошла до Кенигсберга. Имела награды: орден Красной Звезды, медали. Заслуженный врач РСФСР, умерла на посту в мирное время.

21. ИЖЕЕВИНОВА СОФЬЯ ФЕДОРОВНА - учительница школы № 19, живет по ул. Солнечная, 19 кв 4. В годы войны была медсестрой, ездила с санитарным поездом от Москвы до Курска и далее на запад.

22. ВАСИЛЬЕВА-АКСЕНОВА МАРИЯ ГРИГОРЬЕВНА - уроженка Ленинградской области, училась в медтехникуме, работала в медсанбате /Волховский фронт/, после ранения - в госпитале. В конце 1948 года попала в отдельный артиллерийский зенитный полк /1468-й/. В 1945 г. демобилизовалась, уже будучи на Ленинградском фронте, в Эстонии. Имеет медали: "За оборону Ленинграда", "За боевые заслуги", "250-летие Ленинграда" и др. Работает в детсаде медсестрой /г.Бабушкин/.

22. Врач-хирург ЕВГЕНИЯ САМПИЛОВА-КОНСТАНТИНОВА - была на Западном фронте под Сталинградом, командир сортировочного взвода медсанбата. Под огнем врага провела более 1000 операций, получила пять тяжелых ранений, удостоена боевых наград.

ГОСУДАРСТВЕННЫЙ АРХИВ РЕСПУБЛИКИ БУРЯТИЯ

Статья «Героини войны-фронтовички». (О женщинах Бурят-Монголии – участницах Сталинградской битвы). Автор Е.А. Голубев. Без даты.

ГАРБ. ФР. 1989. Оп. 1. Д. 71. Л. 1, 4, 5

3.«Женщины Бурятии – участницы Сталинградской битвы»

сомкнули позади нас линию фронта. Мы с трудом продвигались по болотам, по пояс в снегу, отбивая наскоки небольших групп врага, оставляя заслоны на дорогах. И вот ночью 30 декабря «оседлали» железнодорожную линию и шоссе Москва-Калуга. К городу подошли с запада, со стороны Оки... Удар был неожиданным и сокрушительным. По улицам еще сонного города заметались полураздетые фашисты. Последней их крепостью оказалась водонапорная башня в центре города, оттуда били пулеметы и пушки. И вот тут-то мы впервые услышали голос, нашей «катюши», которая заставила замолчать это гнездо.

В канун нового, 1942 года Калуга была взята».

Освобождение Калуги имело большое значение для развития Красной Армией наступления на Западном направлении.

Бурят-Монгольская правда. - 1941г. - 7 декабря. - с.1.

БОЕВАЯ ХАРАКТЕРИСТИКА и СПРАВКА О РАНЕНИИ
Вампилова Евгения Семеновна

16 сентября 1942 г.

СПРАВКА О РАНЕНИИ

В БОЯХ ЗА СОВЕТСКУЮ РОДИНУ Врач
(военное звание)
193 Мед. санит.батальона 116 дивизии
(наименование части)
тов. Вампилова Евгения Семеновна
(фамилия, имя и отчество)
" 16 " сентября 1942 г. было тяжело
(тяжело, легко)
ранена Сквозное осколочное ранение пр.стопы и пр.лучевого
(диагноз ранения)
нервного сустава с повреждением кости

М.печати

Начальник госпиталя: Военный комиссар:

Майор медслужбы
(Левенберг)

Верно:

18 декабря 1942 г.

БОЕВАЯ ХАРАКТЕРИСТИКА

на командира приемо-сортировочного взвода 193 ОМСБ военврача 3 ранга Вампилову Евгению Семеновну

I. С какого времени в занимаемой должности 15.12.41. Зап.ВО № 001602

2. Год рождения 1913 3. Партийность и стаж кандидат ВКП(б) с 1942 г. 4. Соц.положение служащая 5. Национальность Бурятка 6. Образование Мединститут. Военного образования не имеет 7. С какого времени в Красной Армии с 1941 г.

8. Участие в гражданской войне и последующих боевых действиях по защите СССР после гражданской войны (когда,где и в какой должности) В гражданской войне не участвовала. В Отечественной войне с 25 марта 1942 г. по 2 сентября 1942 г. на Зап.фронте и с 2 сентября по 16 сентября 1942 г. Сталинградский фронт

9.Ранения, контузии (где и когда) Ранена 16 сентября 1942 года в д.Сидки Дубовского района Сталинградской области

10. Правительственные награды (когда награждена) нет

11. С какого время на фронте Отечественной войны с 25 марта 1942г.

Военврач 3 ранга тов.Вампилова , работая в должности командира приемо-сортировочного взвода с 15 декабря 1941 года по 16 сентября 1942 г., показала себя отличным организатором, знающим и любящим свое дело. Под ее командованием приемо-сортировочный взвод показывал образцы работы и оказывал надлежащей помощи бойцам и командирам дивизии. Среди раненых, проходящих через сортировочный взвод с любовью и заботливостью отзывается о командире взвода и его сестре. Требовательная к себе и своим подчиненным всегда пользовалась заслуженным авторитетом. Имея спе-

ФРОНТОВАЯ ХРОНИКА
Шапхаев Александр

г. Улан-Удэ 7 ноября 1942 г.

Среди славных советских соколов был и сын бурятского народа Александр Сахилтарович Шапхаев, родом из улуса Кутанка Осинского района Иркутской области.

В 1939 г. по путевке комсомола Шапхаев был направлен

Характеристика и справка о ранении Е.С. Вампиловой, военврача 193-го медико-санитарного батальона 116-й дивизии. 16 сентября, 18 декабря 1942 г.

ГАРБ. ФР. 2222. Оп. 1. Д. 228. Л. 7-8

ГОСУДАРСТВЕННЫЙ АРХИВ РЕСПУБЛИКИ БУРЯТИЯ

3.«Женщины Бурятии – участницы Сталинградской битвы»

ОНА ЗАЩИЩАЛА РОДИНУ

Молодой врач Евгения Константиновна Вампилова, окончив в 1939 г. Иркутский медицинский институт, была направлена главным врачом Кяхтинской районной больницы. Одновременно, не оставляя своей заветной мечты стать квалифицированным хирургом, она успевала поработать и за операционным столом.

Но грянула война. Нависла опасность над нашей страной. И Евгения Константиновна решила быть там, где ее помощь как врача-хирурга остро нужна. Она уехала на фронт и встала в ряды защитников Родины.

В качестве командира сортировочного взвода медсанбата Евгения Константиновна воевала на Западном и Сталинградском фронтах. Она сделала свыше тысячи операций в тяжелых фронтовых условиях, невзирая на артиллерийские обстрелы и бомбежки.

В боях под Сталинградом она получила пять тяжелых ранений. Врачу пришлось покинуть фронт. И все же она продолжала свою армейскую службу в воинской части в г. Чите. После демобилизации с 1955 г. она возглавляла авиазаводскую больницу, Улан-Удэнское медицинское училище, работала заведующей лечебным отделом Министерства здравоохранения БурАССР.

Боевые заслуги Евгении Константиновны Вампиловой отмечены правительственными наградами. Ей присвоено почетное звание заслуженного врача Бурятской АССР.

В. БОЯНОВА,
главный врач республиканского Дома санитарного просвещения.

Статья «Она защищала Родину».
(О Е.К. Вампиловой, враче-хирурге).
Автор В. Боянова, главный врач республиканского Дома санитарного просвещения.
Газета «Правда Бурятии». № 107. 09 мая 1974 г.
ГАРБ. ФР. 2222. Оп. 1. Д. 128. Л. 7

А.И. Снурницина, радистка Черноморского флота, участница Сталинградской битвы. 1985 г.
Фотофонд ГАРБ

ГОСУДАРСТВЕННЫЙ АРХИВ РЕСПУБЛИКИ БУРЯТИЯ

3.«Женщины Бурятии – участницы Сталинградской битвы»

Улан-Удэ. Прокопий учился в школе № 6. Потом пришел на ПВЗ. Отсюда – на фронт, сюда же вернулся после войны.

Литературная обработка С. Нестеровой

СТАЛИНГРАД ПАМЯТЕН ОСОБО
Преловская Софья Васильевна

г. Улан-Удэ Ноябрь 2001 г.

Софья Васильевна Преловская родилась в 1923 г. в Будо-Кошелевском районе Гомельской области Белорусской ССР. Училась в семилетней белорусской школе, которую позднее реорганизовали в среднюю русскую школу. В 1941 г., когда началась война, она вместе с родителями была эвакуирована в Башкирию и в 1942 г. призвана по комсомольской путевке в армию. В сентябре 1945 г. была демобилизована. Награждена орденами Красной Звезды, Отечественной войны I степени, медалями «За боевые заслуги», «За оборону Сталинграда», «За победу над Германией» и юбилейными медалями.

С 1947 г. Софья Васильевна живет в г. Улан-Удэ. Здесь она прошла большой трудовой путь. Фронтовая закалка помогла в жизни.

Софья Васильевна вспоминает: «По комсомольской путевке я пришла в военкомат. Посмотрели там мои медицинские справки и сказали: «Пойдешь во ВНОС». Я спросила: «А что это такое?» Мне разъяснили, что буду воздушным разведчиком. Мы и девушки моего возраста, только окончившие среднюю школу, ускоренно изучали типы самолетов, которыми были вооружены наша армия, наши союзники и фашисты. По звуку, по очертаниям мы обязаны были задолго до их приближения определить, какой самолет летит, на какой высоте, в каком направлении, и передать эти сведения зенитчикам. Когда науку освоили, нас распределили по воинским частям. Меня направили под Сталинград.

За городом шли ожесточенные бои. Был 1942 г. Решалась судьба государства, судьба нашего народа. Мы, воздушные разведчики, службу несли день и ночь. Дежурство было очень утомительным. От многочасовой вахты немели ноги, резало глаза. Мы не имели права покидать пост даже во время обстрела. На боевом посту

меня и ранило. В тот день, как я помню, немцы нанесли массированный удар, более сорока самолетов бомбили наши позиции, хотели все сравнять с землей. Ад кромешный наступил... Меня тяжело ранило. Каким-то чудом я осталась в живых. Очнулась только в госпитале, который находился в городе Астрахани. Оказалось, что перебита левая нога, повреждены левая рука и позвоночник. Стоял вопрос об ампутации моей ноги, но благодаря молодому хирургу (к сожалению, не помню его фамилии), его настойчивости, ногу он мне «починил», несмотря на то, что госпиталь, помещавшийся в школе, был забит, если так можно выразиться, ранеными. Я не поднималась, была в гипсе. Медсестры и раненые ухаживали за мной, как за ребенком. Ведь девушки делили с мужчинами все тяготы войны, и они, как братья, старались помочь нам. После выздоровления, в январе 1943 г., меня направили в 55-й стрелковый полк, в 305-ю отдельную роту связи. И опять были краткосрочные курсы, после чего я была назначена старшей телефонисткой, присвоили звание «сержант». Сейчас, вспоминая те дни, сама удивляюсь энергии, силе, выносливости молодых. Нас на все хватало: и фашистов били, и веселиться успевали. Наш 4-й Украинский фронт все время находился на передовой. А в короткие перерывы между боями мы успевали выпускать «Боевые листки», готовились к выступлениям с песнями и плясками перед товарищами. Художественная самодеятельность была в большой чести у бойцов. Находясь на отдыхе после боя и перед боем, бойцы развлекались на наших концертах. Фронтовая жизнь была полна разных неожиданных, случайных, счастливых и горестных событий. События, которые я лично пережила, вспоминаются во сне. Иногда думаю, как я могла выжить?

С.В. Преловская

ДОРОГАМИ ВОЙНЫ
Фалилеев Илья Иванович

г. Улан-Удэ 2001 г.

Фалилеев Илья Иванович родился в 1924 г. в селе Малый Куналей Бичурского района БМАССР. Детские и юношеские годы провел здесь же. После окончания восьми классов был призван в

ГОСУДАРСТВЕННЫЙ АРХИВ РЕСПУБЛИКИ БУРЯТИЯ

«Сталинград памятен особо». Воспоминания воздушного разведчика С.В. Преловской, участницы боев под Сталинградом. Ноябрь 2001 г.

ГАРБ. ФР. 2222. Оп. 1. Д. 228. Л. 75-76

3.«Женщины Бурятии – участницы Сталинградской битвы»

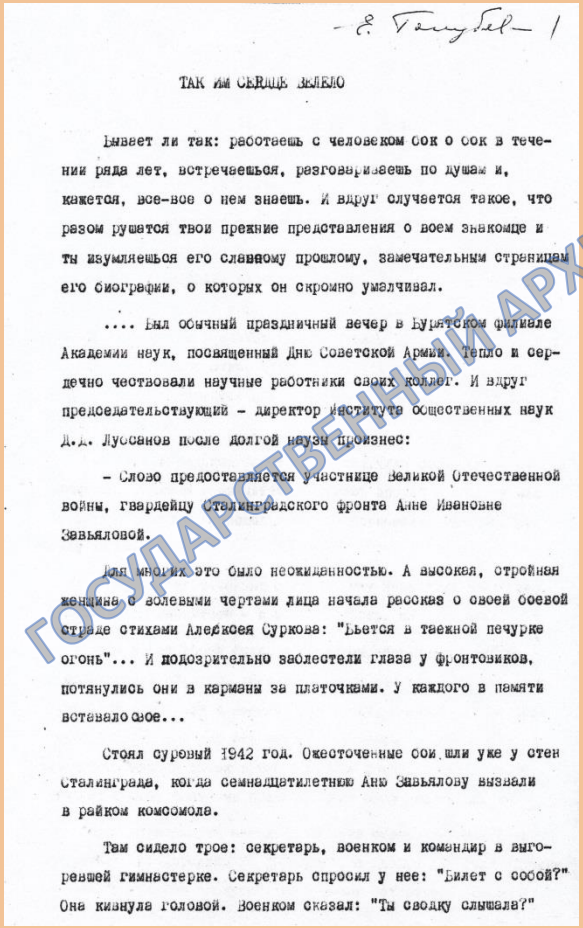

– Е. Голубев – 1

ТАК им СЕРДЦЕ ВЕЛЕЛО

Бывает ли так: работаешь с человеком сок о сок в течении ряда лет, встречаешься, разговариваешь по душам и, кажется, все-все о нем знаешь. И вдруг случается такое, что разом рушатся твои прежние представления о своем знакомце и ты изумляешься его славному прошлому, замечательным страницам его биографии, о которых он скромно умалчивал.

.... Был обычный праздничный вечер в Бурятском филиале Академии наук, посвященный Дню Советской Армии. Тепло и сердечно чествовали научные работники своих коллег. И вдруг председательствующий – директор Института общественных наук Д.Д. Лусанов после долгой паузы произнес:

– Слово предоставляется участнице Великой Отечественной войны, гвардейцу Сталинградского фронта Анне Ивановне Завьяловой.

Для многих это было неожиданностью. А высокая, стройная женщина с волевыми чертами лица начала рассказ о своей боевой страде стихами Алексея Суркова: "Льется в таежной печурке огонь"... И подозрительно заблестели глаза у фронтовиков, потянулись они в карманы за платочками. У каждого в памяти вставало свое...

Стоял суровый 1942 год. Ожесточенные бои шли уже у стен Сталинграда, когда семнадцатилетнюю Аню Завьялову вызвали в райком комсомола.

Там сидело трое: секретарь, военком и командир в выгоревшей гимнастерке. Секретарь спросил у нее: "Билет с собой?" Она кивнула головой. Военком сказал: "Ты сводку слышала?"

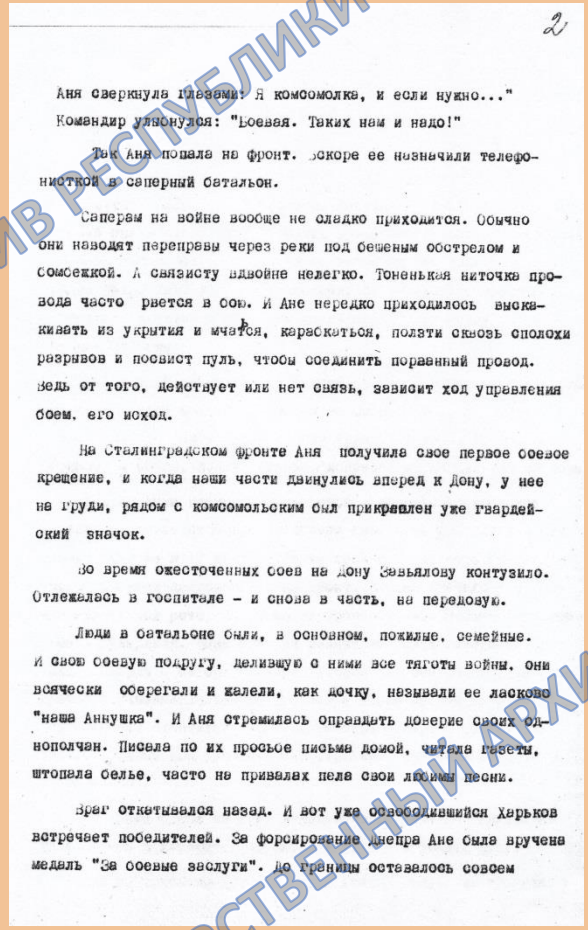

2

Аня сверкнула глазами: Я комсомолка, и если нужно..."
Командир улыбнулся: "Боевая. Таких нам и надо!"

Так Аня попала на фронт. Вскоре ее назначили телефонисткой в саперный батальон.

Саперам на войне вообще не сладко приходится. Обычно они наводят переправы через реки под бешеным обстрелом и бомбежкой. А связисту вдвойне нелегко. Тоненькая ниточка провода часто рвется в бою. И Ане нередко приходилось выскакивать из укрытия и мчаться, карабкаться, ползти сквозь сполохи разрывов и посвист пуль, чтобы соединить порванный провод. Ведь от того, действует или нет связь, зависит ход управления боем, его исход.

На Сталинградском фронте Аня получила свое первое боевое крещение, и когда наши части двинулись вперед к Дону, у нее на груди, рядом с комсомольским был прикреплен уже гвардейский значок.

Во время ожесточенных боев на Дону Завьялову контузило. Отлежалась в госпитале – и снова в часть, на передовую.

Люди в батальоне были, в основном, пожилые, семейные. И свою боевую подругу, делившую с ними все тяготы войны, они всячески оберегали и жалели, как дочку, называли ее ласково "наша Аннушка". И Аня стремилась оправдать доверие своих однополчан. Писала по их просьбе письма домой, читала газеты, штопала белье, часто на привалах пела свои любимые песни.

Враг откатывался назад. И вот уже освободившийся Харьков встречает победителей. За форсирование Днепра Ане была вручена медаль "За боевые заслуги". До границы оставалось совсем

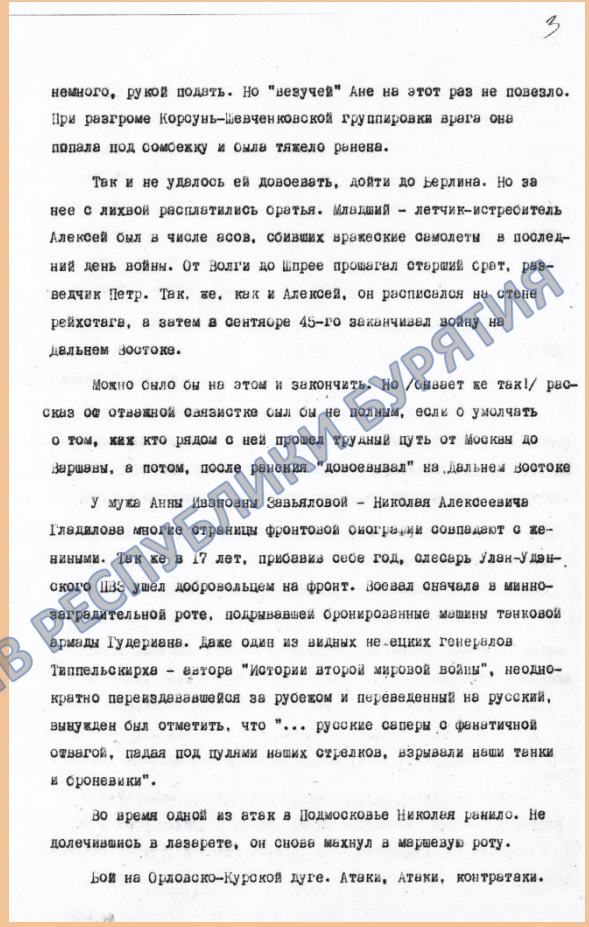

3

немного, рукой подать. Но "везучей" Ане на этот раз не повезло. При разгроме Корсунь-Шевченковской группировки врага она попала под бомбежку и была тяжело ранена.

Так и не удалось ей довоевать, дойти до Берлина. Но за нее с лихвой расплатились братья. Младший – летчик-истребитель Алексей был в числе асов, сбивших вражеские самолеты в последний день войны. От Волги до Шпрее прошагал старший брат, разведчик Петр. Так же, как и Алексей, он расписался на стене рейхстага, а затем в сентябре 45-го заканчивал войну на Дальнем Востоке.

Можно было бы на этом и закончить. Но /бывает же так!/ рассказ об отважной связистке был бы не полным, если б умолчать о том, как кто рядом с ней прошел трудный путь от Москвы до Варшавы, а потом, после ранения "довоевывал" на Дальнем Востоке

У мужа Анны Ивановны Завьяловой – Николая Алексеевича Гладилова многие страницы фронтовой биографии совпадают с жениными. Так же в 17 лет, прибавив себе год, слесарь Улан-Удэнского ПВЗ ушел добровольцем на фронт. Воевал сначала в минно-заградительной роте, подрывавшей бронированные машины танковой армады Гудериана. Даже один из видных немецких генералов Типпельскирха – автора "Истории второй мировой войны", неоднократно перекраивавшейся за рубежом и переведенный на русский, вынужден был отметить, что "... русские саперы с фанатичной отвагой, падая под пулями наших стрелков, взрывали наши танки и бронемашины".

Во время одной из атак в Подмосковье Николая ранило. Не долечившись в госпитале, он снова махнул в маршевую роту.

Бой на Орловско-Курской дуге. Атаки, атаки, контратаки.

Статья «Так им сердце велело».
(О фронтовиках А.И. Завьяловой и Н.А. Гладилине,
участниках боев под Сталинградом). Автор Е.А. Голубев. Без даты.
ГАРБ. ФР. 1989. Оп. 1. Д. 76. Л. 1-3

ГОСУДАРСТВЕННЫЙ АРХИВ РЕСПУБЛИКИ БУРЯТИЯ

3.«Женщины Бурятии – участницы Сталинградской битвы»

Этот День Победы

«Правда Бурятии»

Медики Бурятии в годы Великой Отечественной войны

Алексей ПРАСОЛОВ.

Статья «Медики Бурятии в годы Великой Отечественной войны». (О медицинских работниках, участвовавших в боях под Сталинградом). Автор Е.А. Голубев. Газета «Правда Бурятии». № 19. 01 мая 2006 г.

ГАРБ. ФР. 2222. Оп. 1. Д. 248. Л. 8

ГОСУДАРСТВЕННЫЙ АРХИВ РЕСПУБЛИКИ БУРЯТИЯ

Раздел 4.
«Бурятия - фронту»

ГОСУДАРСТВЕННЫЙ АРХИВ РЕСПУБЛИКИ БУРЯТИЯ
ГОСУДАРСТВЕННЫЙ АРХИВ РЕСПУБЛИКИ БУРЯТИЯ

4.«Бурятия - фронту»

После победы советских войск в боях под Сталинградом перед страной встала задача: восстановить разрушенное хозяйство на освобожденной земле. В Бурятии было развернуто движение по оказанию помощи населению разрушенного Сталинграда. В Фонд обороны СССР от населения Бурят-Монгольской АССР поступили добровольные пожертвования и взносы деньгами, изделиями из драгоценных металлов, продуктами сельского хозяйства, теплое белье, обувь и верхняя одежда для бойцов.

В 1943 г. в Бурятии огромный размах получило Всесоюзное социалистическое соревнование, посвященное победе советских войск в Сталинградской битве. Так, коллектив Мясокомбината досрочно выполнил программу первого полугодия и выделил в фонд Верховного главнокомандования 95 вагонов мясоконсервных изделий. В первом полугодии 1943 г. рыбная промышленность республики дала стране и фронту на 30 тысяч центнеров больше рыбы, чем за 1942 год. В сельском хозяйстве увеличились производства всех видов продуктов. Благодаря развитию животноводства, колхозы увеличивали поставки государству мяса, молока, шерсти и т.д.

Бурят-монгольская сказительница Н. Болтоева так отозвалась о победе советских войск под Сталинградом:

«Горькая луковица
На дне чашки раскрошена,
Банда озверелого Гитлера
Под Сталинградом уничтожена».

ГОСУДАРСТВЕННЫЙ АРХИВ РЕСПУБЛИКИ БУРЯТИЯ
ГОСУДАРСТВЕННЫЙ АРХИВ РЕСПУБЛИКИ БУРЯТИЯ

4.«Бурятия - фронту»

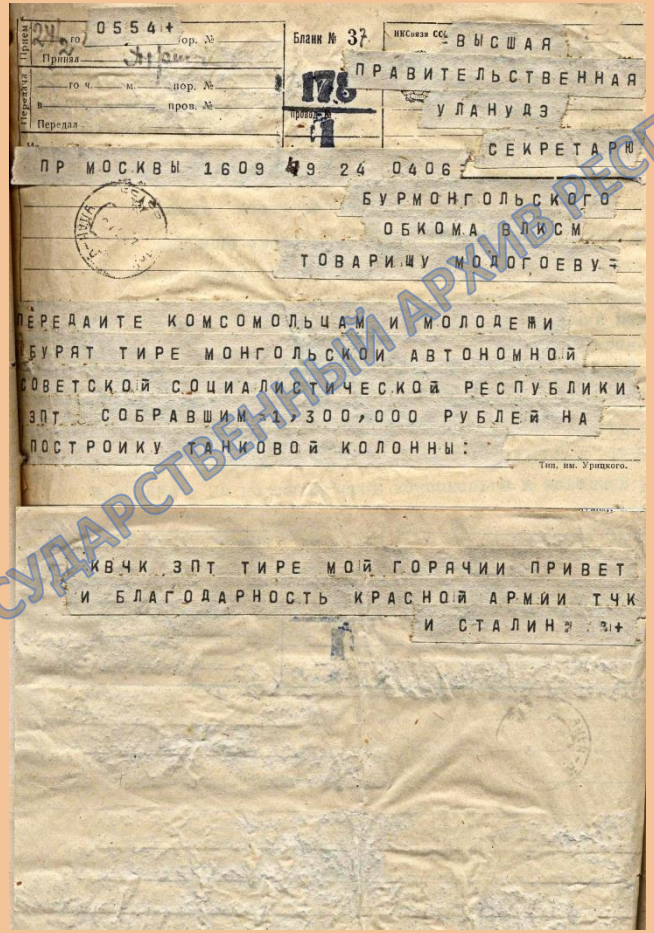

Бланк № 37 НКСвязи ССС

ВЫСШАЯ ПРАВИТЕЛЬСТВЕННАЯ УЛАНУДЭ

ПР МОСКВЫ 1609 49 24 0406

СЕКРЕТАРЮ БУРМОНГОЛЬСКОГО ОБКОМА ВЛКСМ ТОВАРИЩУ МОЛОГОЕВУ

ПЕРЕДАИТЕ КОМСОМОЛЬЦАМ И МОЛОДЕЖИ БУРЯТ ТИРЕ МОНГОЛЬСКОЙ АВТОНОМНОЙ СОВЕТСКОЙ СОЦИАЛИСТИЧЕСКОЙ РЕСПУБЛИКИ ЗПТ СОБРАВШИМ 1,300,000 РУБЛЕЙ НА ПОСТРОИКУ ТАНКОВОЙ КОЛОННЫ:

КВЧК ЗПТ ТИРЕ МОЙ ГОРЯЧИИ ПРИВЕТ И БЛАГОДАРНОСТЬ КРАСНОЙ АРМИИ ТЧК И СТАЛИН

Телеграмма И.В. Сталина молодежи республики с благодарностью за сбор денежных средств на строительство танковой колонны. Без даты.
ГАРБ. ФП. 36. Оп. 1. Д. 1970. Л. 46-46 об.

М.Ф. Гергесова с внучкой готовят подарки на фронт. 21 июля 1942 г.
ГАРБ. ФР. 2117. Оп. 1. Д. 105. № 1

ГОСУДАРСТВЕННЫЙ АРХИВ РЕСПУБЛИКИ БУРЯТИЯ

4.«Бурятия - фронту»

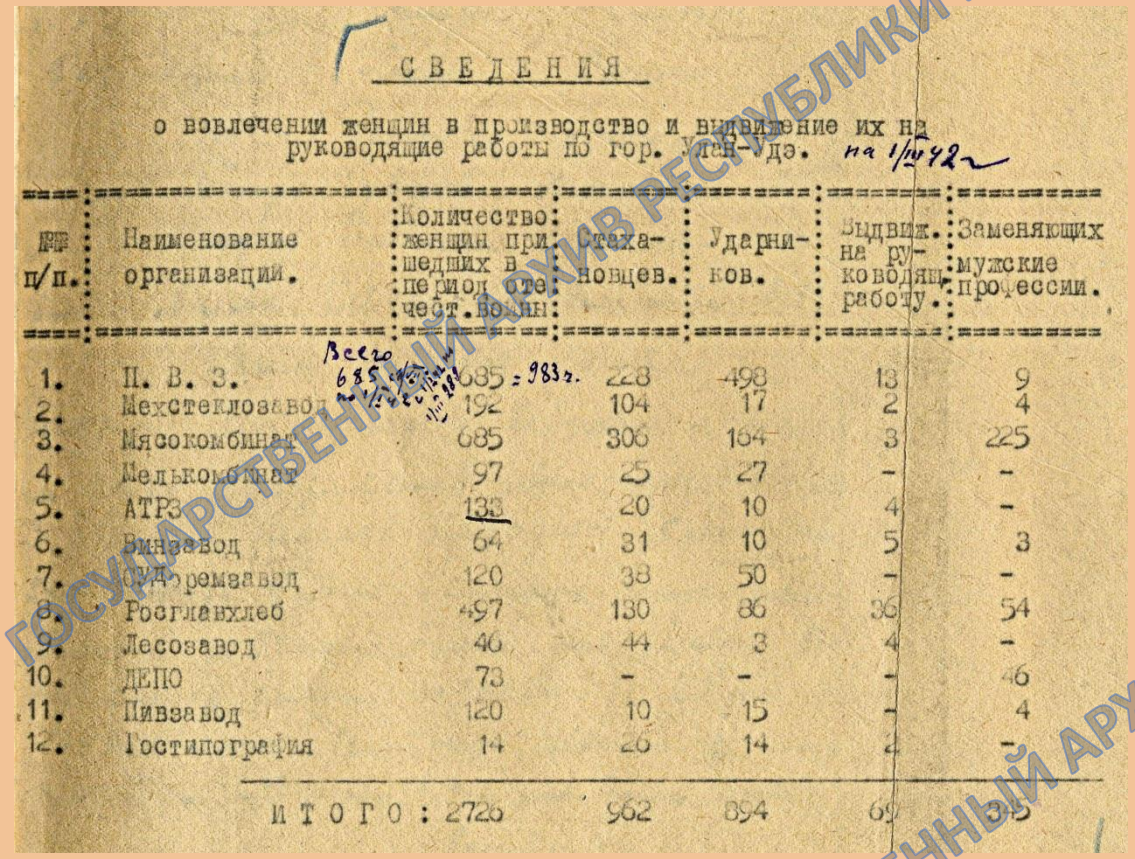

СВЕДЕНИЯ

о вовлечении женщин в производство и выдвижение их на руководящие работы по гор. Улан-Удэ. на 1/VIII 42 г.

№ п/п.	Наименование организации.	Количество женщин пришедших в период отечест. войны	Стахановцев.	Ударников.	Выдвиж. на руководящ. работу.	Заменяющих мужские профессии.
1.	П. В. З.	Всего 685 = 983 ч. 685	228	498	13	9
2.	Мехстеклозавод	192	104	17	2	4
3.	Мясокомбинат	685	306	164	3	225
4.	Мелькомбинат	97	25	27	-	-
5.	АТРЗ	133	20	10	4	-
6.	Винзавод	64	31	10	5	3
7.	УУД ремзавод	120	38	50	-	-
8.	Росглавхлеб	497	130	86	36	54
9.	Лесозавод	46	44	3	4	-
10.	ДЕПО	73	-	-	-	46
11.	Пивзавод	120	10	15	-	4
12.	Гостипография	14	26	14	2	-
	ИТОГО:	2726	962	894	69	345

Сведения о выдвижении женщин на руководящие должности по Центральному району г. Улан-Удэ. 01 августа 1942 г.

ГАРБ. ФП. 2. Оп. 2. Д. 1088. Л. 6

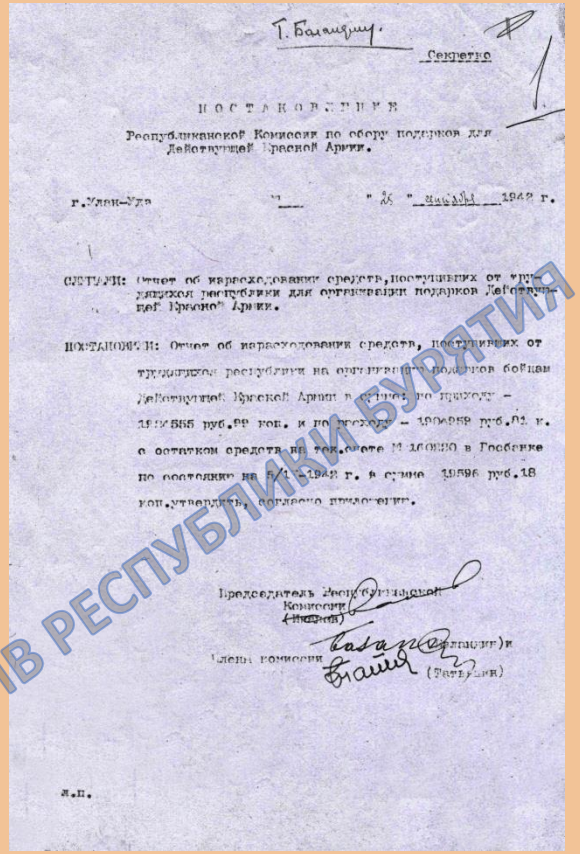

Т. Балмаеву.

Секретно

ПОСТАНОВЛЕНИЕ

Республиканской Комиссии по сбору подарков для Действующей Красной Армии.

г. Улан-Удэ "__" "26" августа 1942 г.

СЛУШАЛИ: Отчет об израсходовании средств, поступивших от трудящихся республики для организации подарков Действующей Красной Армии.

ПОСТАНОВИЛИ: Отчет об израсходовании средств, поступивших от трудящихся республики на организацию подарков бойцам Действующей Красной Армии в сумме по приходу – 191555 руб.99 коп. и по расходу – 190959 руб.01 к. с остатком средств на тек.счете 14 40040 в Госбанке по состоянию на 1/1-1942 г. в сумме 19596 руб.18 коп. утвердить, согласно приложения.

Председатель Республиканской Комиссии (Иванов)

Члены комиссии (Батурин) и (Батурин)

М.П.

Постановление Республиканской комиссии по сбору подарков для Красной Армии о расходовании средств, поступивших от трудящихся республики. 25 сентября 1942 г.

ГАРБ. ФР. 248. Оп. 23. Д. 6. Л. 1

ГОСУДАРСТВЕННЫЙ АРХИВ РЕСПУБЛИКИ БУРЯТИЯ

4.«Бурятия - фронту»

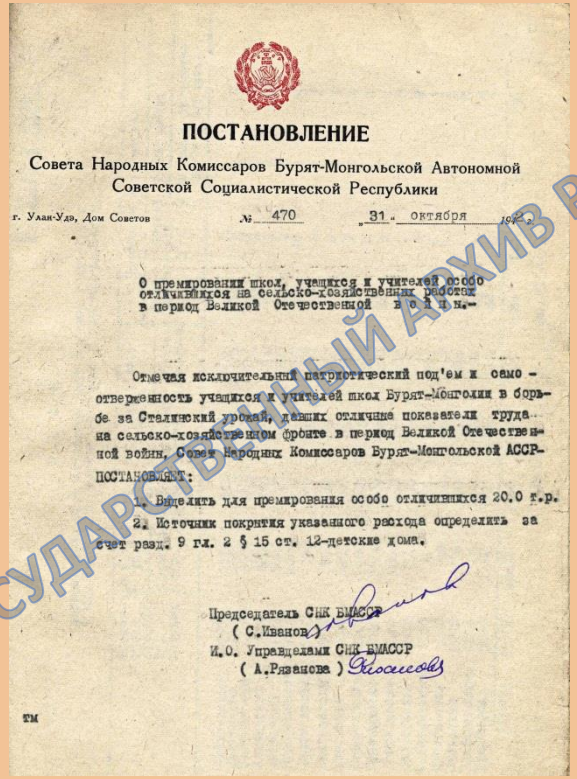

ПОСТАНОВЛЕНИЕ

Совета Народных Комиссаров Бурят-Монгольской Автономной Советской Социалистической Республики

г. Улан-Удэ, Дом Советов № 470 „31" октября 1942 г.

О премировании школ, учащихся и учителей особо отличившихся на сельско-хозяйственных работах в период Великой Отечественной войны.

Отмечая исключительный патриотический под'ем и самоотверженность учащихся и учителей школ Бурят-Монголии в борьбе за Сталинский урожай, давших отличные показатели труда на сельско-хозяйственном фронте в период Великой Отечественной войны, Совет Народных Комиссаров Бурят-Монгольской АССР-

ПОСТАНОВЛЯЕТ:

1. Выделить для премирования особо отличившихся 20.0 т.р.

2. Источник покрытия указанного расхода определить за счет разд. 9 гл. 2 § 15 ст. 12-детские дома.

Председатель СНК БМАССР (С.Иванов)

И.О. Управделами СНК БМАССР (А.Рязанова)

ТМ

Постановление СНК БМАССР «О премировании школ, учащихся и учителей, особо отличившихся на сельскохозяйственных работах в период Великой Отечественной войны». 31 октября 1942 г.

ГАРБ. ФР. 248. Оп. 14. Д. 102. Л. 111

НАША ПОМОЩЬ ФРОНТУ

Теплые носки и варежки— дорогим бойцам

Иволга

В Иволгинском аймаке активно работают по сбору теплых вещей жены командиров. Они посещают колхозниц, ведут с ними беседы по текущему моменту, читают сообщения Советского Информбюро. Колхозницы радушно встречают активисток и с большой заботой готовят теплые вещи для любимых воинов.

Тов. Катлыкова в колхозе «Авангард» из с. Каленово собрала шерстяные перчатки, носки, 5 клг. овчьей шерсти и др. теплые вещи.

Колхозницы колхоза «Красный Оронгой» сдали тов. Загузиной для отправки на фронт 15 разных овчин, 17 пар перчаток и рукавиц, 5 пар теплых носков, пару валенок, 4 клг. шерсти.

Старушки-колхозницы в колхозе «Осоавиахим» направляя шерсти и связали бойцам 36 пар варежек, 38 пар носков и чулок. Сбор теплых вещей в аймаке продолжается.

Заиграево

С большим под'емом проходит сбор теплых вещей для воинов Красной Армии в колхозе им. Орджоникидзе, Заиграевского аймака.

Колхозница Акулина Карповна Воробьева сдала шапку, варежки, чулки, тов. Соболева—варежки и чулки, Анна Мурзина—варежки, и чулки, Спиридонов Лаврентий — 100 рублей деньгами, овчину и варежки, Воробьева Акулина Прокопьевна—овчину.

ПАВЛОВА.

Хоринск

Следуя замечательному почину селенгинцев, колхозницы сельозартели им. Сталина, Хоринского сельсовета, вяжут теплые носки и варежки для бойцов Красной Армии. Колхозницы Анастасия Трунева и Татьяна Литвиненко по поручению колхоза связали 14 пар варежек и 8 пар шерстяных носков.

Промбыткомбинат из колхозного сырья изготовил 20 пар валенок и сшил 15 шапок-ушанок. Колхозники собирают овчины для пошивки полушубков.

Ф. УШНАЕВ.

Кабанск

— Окажем всемерную помощь дорогим бойцам Красной Армии, — так заявили колхозницы и колхозники сельозартели имени Политотдела, Кабанского аймака, при обсуждении обращения колхозниц сельозартели им. Сталина, Селенгинского аймака.

15 колхозниц из'явили свое желание связать из имеющейся у них шерсти чулки и варежки, чтобы послать на фронт славным воинам. Колхозницы создали комиссию из трех человек, которая производит сбор связанных чулок и варежек. Комиссия уже приступила к работе.

Н. ДЕНИСЕНКО.

На строительство эскадрильи „Социалистическая Бурят-Монголия"

Кяхта

На собрании актива колхоза им. Калинина, Кяхтинского аймака, организованно прошел сбор средств на строительство эскадрильи самолетов. Председатель колхоза т. Гымлыкпылов внес 800 рублей и вызвал на соревнование весь колхозный актив. Заместитель председателя колхоза т. Дагмитов также внес 500 рублей, комсорг т. Иванов — 1000 рублей, бригадиры трех полеводческих бригад приняли вызов и каждый внес по 600 рублей, т. Тубденов—400 рублей.

Пример актива увлек всех колхозников. Каждый внес не менее 250 рублей. В первый же день наличными собрано 7000 рублей. Сбор средств продолжается.

С таким же под'емом проходит сбор средств и в других колхозах. Колхоз «Баин-Булак» (Кудара) собрал на строительство эскадрильи 20 тысяч рублей, комсомольцы колхоза им. Кирова (Усть-Киранский сельсовет) отчисляли 15000 рублей. Колхозники сельозартеля «Красная заря» внесли в Госбанк 10 тысяч рублей, колхоз «Вперед» — 3000 рублей. Коллектив Б.-Кударинской МТС отчисляет на строительство эскадрильи 15 проц. месячной зарплаты.

М. АСТАФЬЕВА.

Бичура

В Бичурском аймаке успешно проходит сбор средств на строительство эскадрильи самолетов «Социалистическая Бурят-Монголия». На 1 ноября собрано 318 тысяч рублей, из них 60 тысяч рублей внесено наличными. Колхозники отчислили 175 тысяч рублей, колхозы—117 тысяч и рабочие и служащие—26 тысяч рублей.

В колхозе «Красное знамя труда» 84 колхозника дали на строительство эскадрильи 13400 рублей и уже внесли наличными 3200 рублей. Сам колхоз выделил 10 тысяч рублей. Председатель колхоза депутат Верховного Совета СССР т. Петров внес наличными 500 рублей, колхозник Юрусанов—300 рублей, колхозница Юрухапова—200 рублей, инвалид II группы Житнев—200 рублей и комсомольцы колхоза каждый по 200 рублей.

Колхоз им. Сталина (Белангутский сельсовет) отчислил 2500 рублей, а колхозник—9000 рублей. Колхозница колхоза «Красная звезда» Прохорова внесла 500 рублей. Успешно проходит сбор средств и в других колхозах.

А. МАНГУТОВ.

Мухоршибирь

С большим патриотическим под'емом обсуждалось письмо иволгинцев в колхозе «Ударник», Мухоршибирского аймака. Решено на постройку эскадрильи самолетов из общественных средств выделить 10 тысяч рублей и 6 тысяч рублей, из личных средств. Более половины этой суммы поступило наличными сразу.

Член правления колхоза Арлан Филатов внес 380 рублей, бригадир Филимон Максимов — 200 рублей, жена красноармейца Татьяна Радионова внесла 200 рублей, по 150 рублей внесли жены красноармейцев Марфа и Екатерина Гусляковы.

М. ЕЛАЕВ.

Газетная рубрика «Наша помощь фронту». (О сборе теплых вещей для бойцов Красной Армии в Иволгинском, Заиграевском, Хоринском и Кабанском аймаках). Автор М. Елаев.

ГАРБ. Бурят-Монгольская правда. 05 ноября 1942 г. № 262. С. 1

ГОСУДАРСТВЕННЫЙ АРХИВ РЕСПУБЛИКИ БУРЯТИЯ

4.«Бурятия - фронту»

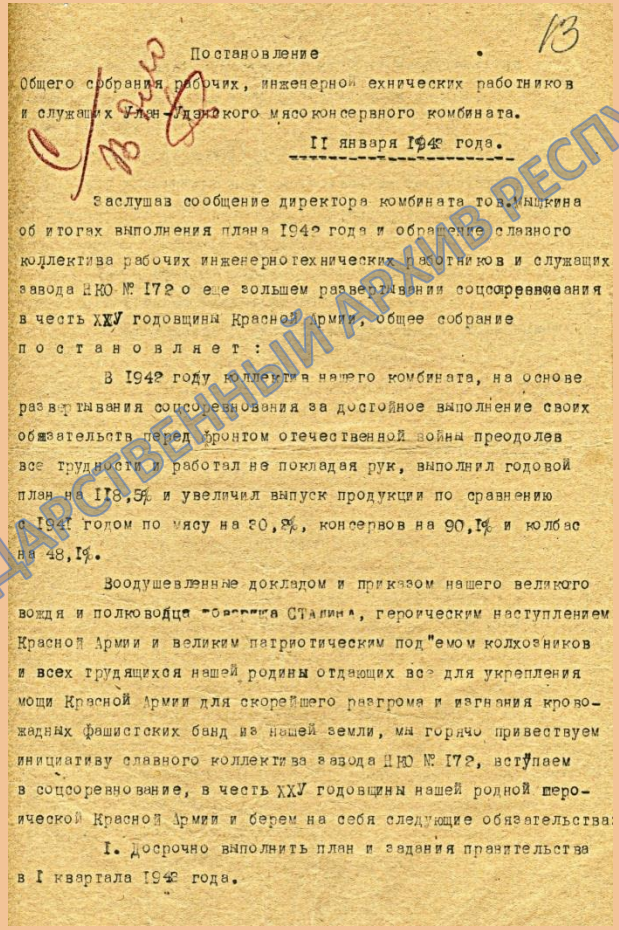

13

Постановление

Общего собрания рабочих, инженерно технических работников и служащих Улан-Удэнского мясоконсервного комбината.

11 января 1943 года.

Заслушав сообщение директора комбината тов.Мышкина об итогах выполнения плана 1942 года и обращение славного коллектива рабочих инженерно технических работников и служащих завода НКО № 172 о еще большем развертывании соцсоревнования в честь XXV годовщины Красной Армии, общее собрание

п о с т а н о в л я е т :

В 1942 году коллектив нашего комбината, на основе развертывания соцсоревнования за достойное выполнение своих обязательств перед фронтом отечественной войны преодолев все трудности и работал не покладая рук, выполнил годовой план на 118,5% и увеличил выпуск продукции по сравнению с 1941 годом по мясу на 20,8%, консервов на 90,1% и колбас на 48,1%.

Воодушевленные докладом и приказом нашего великого вождя и полководца товарища Сталина, героическим наступлением Красной Армии и великим патриотическим под"емом колхозников и всех трудящихся нашей родины отдающих все для укрепления мощи Красной Армии для скорейшего разгрома и изгнания кровожадных фашистских банд из нашей земли, мы горячо приветствуем инициативу славного коллектива завода НКО № 172, вступаем в соцсоревнование, в честь XXV годовщины нашей родной героической Красной Армии и берем на себя следующие обязательства:

1. Досрочно выполнить план и задания правительства в I квартала 1943 года.

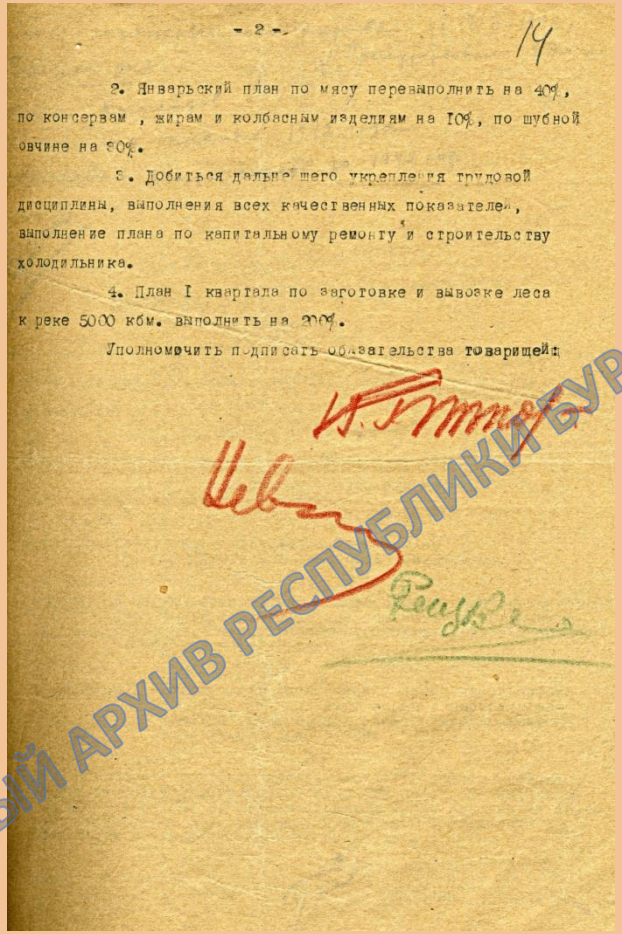

- 2 -

14

2. Январьский план по мясу перевыполнить на 40%, по консервам, жирам и колбасным изделиям на 10%, по шубной овчине на 30%.

3. Добиться дальнейшего укрепления трудовой дисциплины, выполнения всех качественных показателей, выполнение плана по капитальному ремонту и строительству холодильника.

4. План I квартала по заготовке и вывозке леса к реке 5000 кбм. выполнить на 200%.

Уполномочить подписать обязательства товарищей:

Постановление общего собрания рабочих и служащих Улан-Удэнского мясоконсервного комбината о досрочном выполнении обязательств перед фронтом. 11 января 1943 г.

ГАРБ. ФР. 394. Оп. 1. Д. 136. Л. 13-13 об.

ГОСУДАРСТВЕННЫЙ АРХИВ РЕСПУБЛИКИ БУРЯТИЯ

4.«Бурятия - фронту»

- 10 -

Мы знаем, и должны рассказать об этом трудящимся нашей республики, что 1943 год будет грозным и трудным, но он принесет нам победу.

Вот это я считал необходимым сказать пленуму перед тем как доложить об итогах нашей хозяйственной работы в 1942 году и задачах на 1943 год.

ПРОМЫШЛЕННОСТЬ.

Каковы же итоги нашей работы в 1942 году?

1942 год являлся для нас годом проверки умения работать в сложных условиях военного времени, он являлся экзаменом для всех руководителей хозяйственных и партийных органов, которые в серьезно усложнившихся условиях должны были проявить умение по-боевому организовать коллективы рабочих и ИТР на четкое и своевременное выполнение заданий правительства, использовав, при этом, с максимальной полнотой и эффективностью все местные ресурсы.

В истекшем году все наши предприятия переживали трудности, вызванные военной обстановкой.

Эти трудности, конкретно, состояли втом, что значительно количество квалифицированных рабочих и ИТР ушло в Красную Армию, вместо них пришли новые кадры, в основном молодежь и женщины. Потребовалось упорно поработать над их воспитанием и производственным обучением. Усложнилось так же решение вопросов снабжения предприятий сырьем, оборудованием, инструментом и различными материалами производящимися вне республики. Все это потребовало от хозяйственников и парторганизаций коренным образом пересмотреть свое отношение к выполнению

- 20 -

Сейчас когда мы подводим итоги 1942 года, можно сказать что работники рыбной промышленности и особенно Райкомы ВКП и Райисполкомы рыбных районов, резко улучшив руководство рыбодобычей, во втором полугодии дали стране 108,805 центнеров рыбы или 69,7 % годового задания.

Большую работу провели Райкомы ВКП(б), Райисполкомы и работники рыбной промышленности в 4 квартале. Этот период в прошлые годы давал нам рыбы: в 1940 году - 28464 центнера, в 1941 году - 19680 центнеров, а в 1942 году правительство дало нам план в 61 тысячу центнеров. План был напряженный, и рыбная промышленность этот план перевыполнила, дав стране 66,758 центнеров или 109,4 % к плану.

~~Мы можем на этом пленуме сказать, что Райкомы ВКП(б) рыбных районов во втором полугодии конкретнее, оперативнее руководили рыбной промышленностью. Массовая политическая работа среди рыбаков была значительно улучшена и конкретизирована. В каждую бригаду Райкомы выделили агитаторов, а сами секретари Райкомов партии постоянно находились на основных плесах.~~

Все это, и развернувшееся социалистическое соревнование среди рыбаков, исправило положение с рыбодобычей и наша республика дала в этом году стране 130,856 центнеров рыбы, что по сравнению с прошлым годом составляет 163,5 %, а в абсолютных цифрах на 51.700 центнеров больше. Но и при этом годовой план добычи рыбы выполнен в 1942 году только на 84,5 %, что свидетельствует о том, что мы, в виду плохой работы в первом полугодии, остались в долгу перед государством, хотя все заводы республики дали значительно больше рыбы чем в прошлом

- 31 -

1. МЕСТНАЯ ГОСУДАРСТВЕННАЯ ПРОМЫШЛЕННОСТЬ.

На предыдущих пленумах и собраниях партактива высказывалось не мало упреков по адресу местной промышленности. И надо сказать, что эти упреки дали некоторые положительные результаты.

Наша местная государственная промышленность в 1942 году получила дальнейшее развитие. Валовая продукция ее в н/ценах 1926/27 г.г. выразилась в 9545,8 тыс.руб., что составляет к плану 102,1 %.

Прирост продукции местной промышленности обеспечен главным образом за счет Наркомместпрома. Наркомпищепром же имеет по сравнению с 1941 годом, снижение выпуска продукции на 464,9 тыс. рублей.

В 1942 году досрочно выполнили и перевыполнили план 21 предприятие, из них по Наркомместпрому - 11.

Касаясь работы отдельных отраслей местной промышленности, надо сказать, что предприятия Наркомместпрома план 1942 года выполнили на 100,7 %. Перевыполнили план: завод Металлоширпотреб, валяльно-войлочная и мебельная фабрики, Чикойский завод и промбыткомбинаты Улан-Удэнского, Заиграевского, Кяхтинского, Селенгинского, Тарбагатайского, Тункинского и Хоринского районов.

По вине Райкомов и Райисполкомов плохо работали Закаменский и М-Шибирский Райпромбыткомбинаты, выполнившие годовые планы, первый - на 37,1 % и второй - на 41,8 %. В целом предприятия Наркомместпрома дали прирост продукции на 19 % в сравнении с 1941 годом, а районная местная промышленность - на 60 %.

Доклад секретаря Бурятского обкома ВКП(б) С.Д. Игнатьева на XII пленуме обкома о задачах парторганизации на 1943 г. 23 января 1943 г.

ГАРБ. ФП. 1. Оп. 1. Д. 3971. Л. 10, 20, 31

ГОСУДАРСТВЕННЫЙ АРХИВ РЕСПУБЛИКИ БУРЯТИЯ

4.«Бурятия - фронту»

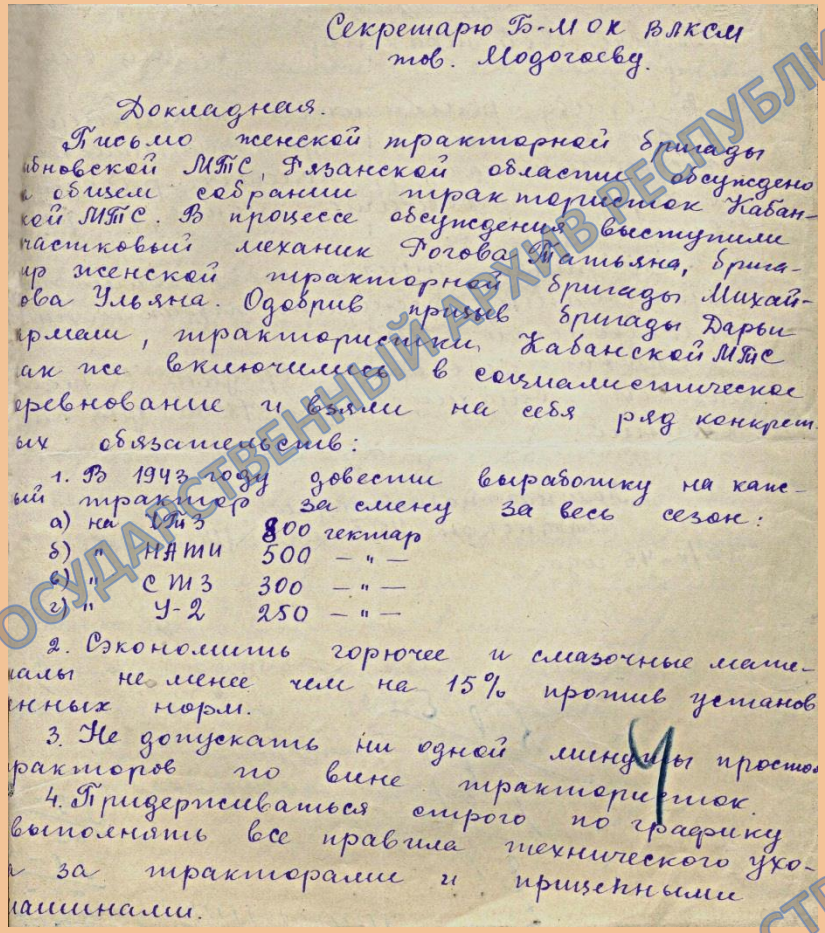

Секретарю Б-МОК ВЛКСМ
тов. Модогоеву.

Докладная.

Письмо женской тракторной бригады
бновской МТС, Рязанской области обсуждено
а общем собрании трактористок Кабан-
кой МТС. В процессе обсуждения выступили
частковый механик Рогова Татьяна, брига-
ир женской тракторной бригады Михай-
ова Ульяна. Одобрив почин бригады Дарьи
рмаш, трактористки Кабанской МТС
ак все включились в соцмалистическое
ревнование и взяли на себя ряд конкрет
ых обязательств:

1. В 1943 году довести выработку на каж-
ый трактор за смену за весь сезон:
а) на СТЗ 800 гектар
б) " НАТИ 500 — " —
в) " СТЗ 300 — " —
г) " У-2 250 — " —

2. Сэкономить горючее и смазочные мате-
иалы не менее чем на 15% против установ
нных норм.

3. Не допускать ни одной минуты простоя
ракторов по вине трактористок.

4. Придерживаться строго по графику
выполнять все правила технического ухо-
а за тракторами и прицепными
ашинами.

Докладная записка Кабанской МТС о включении в соцсоревнование женской тракторной бригады У. Михайловой. 22 февраля 1943 г.

ГАРБ. ФП. 36. Оп. 1. Д. 1939. Л. 4

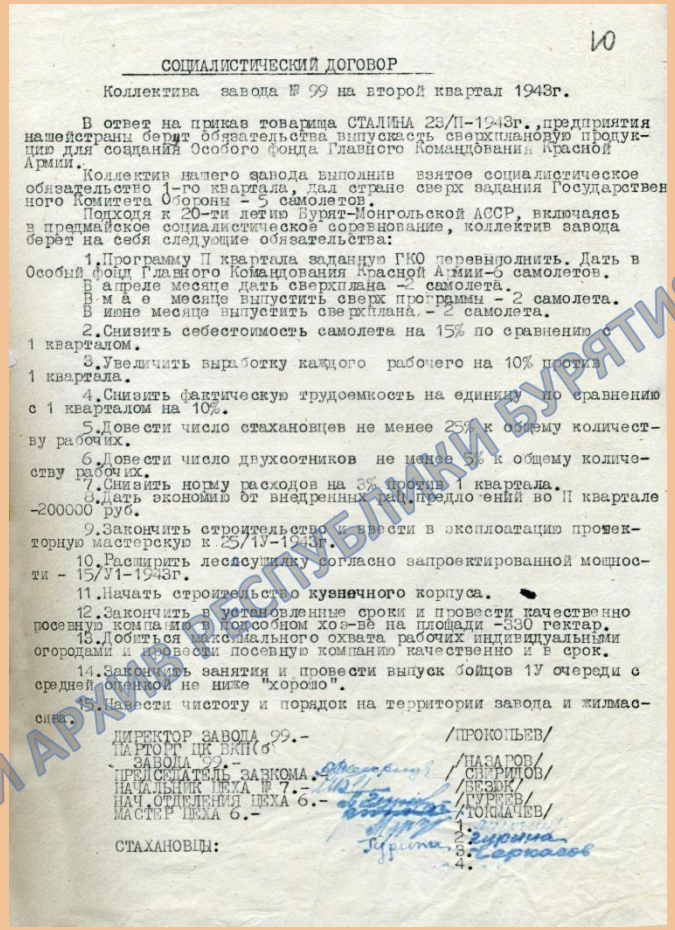

10

СОЦИАЛИСТИЧЕСКИЙ ДОГОВОР

Коллектива завода № 99 на второй квартал 1943г.

В ответ на приказ товарища СТАЛИНА 23/П-1943г., предприятия нашейстраны берут обязательства выпускаясь сверхплановую продукцию для создания Особого фонда Главного Командования Красной Армии.

Коллектив нашего завода выполнив взятое социалистическое обязательство 1-го квартала, дал стране сверх задания Государственного Комитета Обороны - 5 самолетов.

Подходя к 20-ти летию Бурят-Монгольской АССР, включаясь в предмайское социалистическое соревнование, коллектив завода берет на себя следующие обязательства:

1.Программу II квартала заданную ГКО перевыполнить. Дать в Особый фонд Главного Командования Красной Армии-6 самолетов.
В апреле месяце дать сверхплана -2 самолета.
В м а е месяце выпустить сверх программы - 2 самолета.
В июне месяце выпустить сверхплана - 2 самолета.

2.Снизить себестоимость самолета на 15% по сравнению с 1 кварталом.

3.Увеличить выработку каждого рабочего на 10% против 1 квартала.

4.Снизить фактическую трудоемкость на единицу по сравнению с 1 кварталом на 10%.

5.Довести число стахановцев не менее 25% к общему количеству рабочих.

6.Довести число двухсотников не менее 5% к общему количеству рабочих.

7.Снизить норму расходов на 3% против 1 квартала.

8.Дать экономию от внедренных рац.предложений во II квартале -200000 руб.

9.Закончить строительство и ввести в эксплоатацию проектерную мастерскую к 25/IУ-1943г.

10.Расширить лесосушилку согласно запроектированной мощности - 15/У1-1943г.

11.Начать строительство кузнечного корпуса.

12.Закончить в установленные сроки и провести качественно посевную кампанию в подсобном хоз-ве на площади -330 гектар.

13.Добиться максимального охвата рабочих индивидуальными огородами и провести посевную кампанию качественно и в срок.

14.Закончить занятия и провести выпуск бойцов 1У очереди с средней оценкой не ниже "хорошо".

15.Навести чистоту и порядок на территории завода и жилмассива.

ДИРЕКТОР ЗАВОДА 99.- /ПРОКОПЬЕВ/
ПАРТОРГ ЦК ВКП(б) ЗАВОДА 99.- /НАЗАРОВ/
ПРЕДСЕДАТЕЛЬ ЗАВКОМА.- /СВИРИДОВ/
НАЧАЛЬНИК ЦЕХА № 7.- /БЕЗЮК/
НАЧ.ОТДЕЛЕНИЯ ЦЕХА 6.- /ГУРЕЕВ/
МАСТЕР ЦЕХА 6.- /ТОКМАЧЕВ/

СТАХАНОВЦЫ: 1. 2. Гирина 3. Черкасов 4.

Социалистический договор коллектива Завода № 99 на II квартал 1943 г. о выдаче сверх плана шести самолетов. 1943 г.

ГАРБ. ФП. 36. Оп. 1. Д. 69. Л. 10

ГОСУДАРСТВЕННЫЙ АРХИВ РЕСПУБЛИКИ БУРЯТИЯ

4.«Бурятия - фронту»

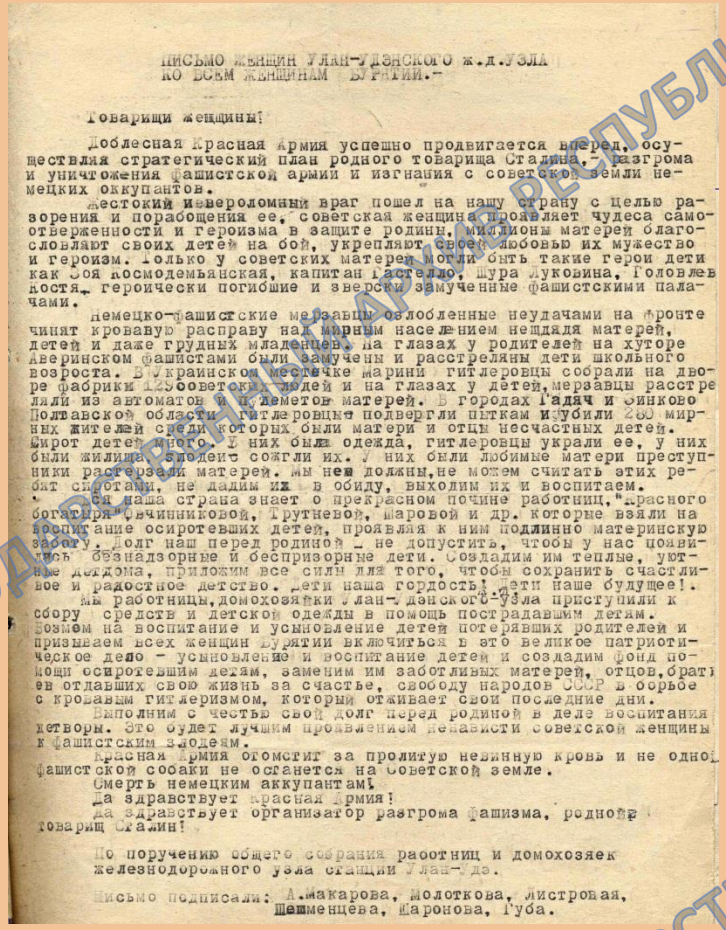

ПИСЬМО ЖЕНЩИН УЛАН-УДЭНСКОГО Ж.Д.УЗЛА
КО ВСЕМ ЖЕНЩИНАМ БУРЯТИИ.-

Товарищи женщины!

Доблестная Красная Армия успешно продвигается вперед, осуществляя стратегический план родного товарища Сталина, - разгрома и уничтожения фашистской армии и изгнания с советской земли немецких оккупантов.

Жестокий и вероломный враг пошел на нашу страну с целью разорения и порабощения ее, советская женщина проявляет чудеса самоотверженности и героизма в защите родины, миллионы матерей благословляют своих детей на бой, укрепляют своей любовью их мужество и героизм. Только у советских матерей могли быть такие герои дети как Зоя Космодемьянская, капитан Гастелло, Шура Куковина, Головлев Костя, героически погибшие и зверски замученные фашистскими палачами.

Немецко-фашистские мерзавцы озлобленные неудачами на фронте чинят кровавую расправу над мирным населением нападая матерей, детей и даже грудных младенцев. На глазах у родителей на хуторе Аверинском фашистами были замучены и расстреляны дети школьного возраста. В Украинском местечке Марини гитлеровцы собрали на дворе фабрики 125 советских людей и на глазах у детей, мерзавцы расстреляли из автоматов и пулеметов матерей. В городах Гадяч и Синково Полтавской области гитлеровцы подвергли пыткам и убили 280 мирных жителей среди которых были матери и отцы несчастных детей. Сирот детей много. У них была одежда, гитлеровцы украли ее, у них были жилища, злодеи сожгли их. У них были любимые матери преступники растерзали матерей. Мы не должны, не можем считать этих ребят сиротами, не дадим их в обиду, выходим их и воспитаем.

Вся наша страна знает о прекрасном почине работниц, "Красного богатыря" Овчинниковой, Трутневой, Шаровой и др. которые взяли на воспитание осиротевших детей, проявляя к ним подлинно материнскую заботу. Долг наш перед родиной - не допустить, чтобы у нас появились безнадзорные и беспризорные дети. Создадим им теплые, уютные домдома, приложим все силы для того, чтобы сохранить счастливое и радостное детство. Дети наша гордость! Дети наше будущее!.

Мы работницы, домохозяйки Улан-Удэнского узла приступили к сбору средств и детской одежды в помощь пострадавшим детям. Возьмем на воспитание и усыновление детей потерявших родителей и призываем всех женщин Бурятии включиться в это великое патриотическое дело - усыновление и воспитание детей и создадим фонд помощи осиротевшим детям, заменим им заботливых матерей, отцов, братьев отдавших свою жизнь за счастье, свободу народов СССР в борьбе с кровавым гитлеризмом, который отживает свои последние дни.

Выполним с честью свой долг перед родиной в деле воспитания детворы. Это будет лучшим проявлением ненависти советской женщины к фашистским злодеям.

Красная Армия отомстит за пролитую невинную кровь и не одной фашистской собаки не останется на советской земле.

Смерть немецким аккупантам!
Да здравствует Красная Армия!
Да здравствует организатор разгрома фашизма, родной товарищ Сталин!

По поручению общего собрания работниц и домохозяек железнодорожного узла станции Улан-Удэ.

Письмо подписали: А.Макарова, Молоткова, Листровая, Шешменцева, Шаронова, Губа.

Письмо женщин Улан-Удэнского железнодорожного узла всем Женщинам Бурятии об оказании помощи осиротевшим детям. 1943 г.

ГАРБ. ФП. 1. Оп. 1. Д. 4296. Л. 24

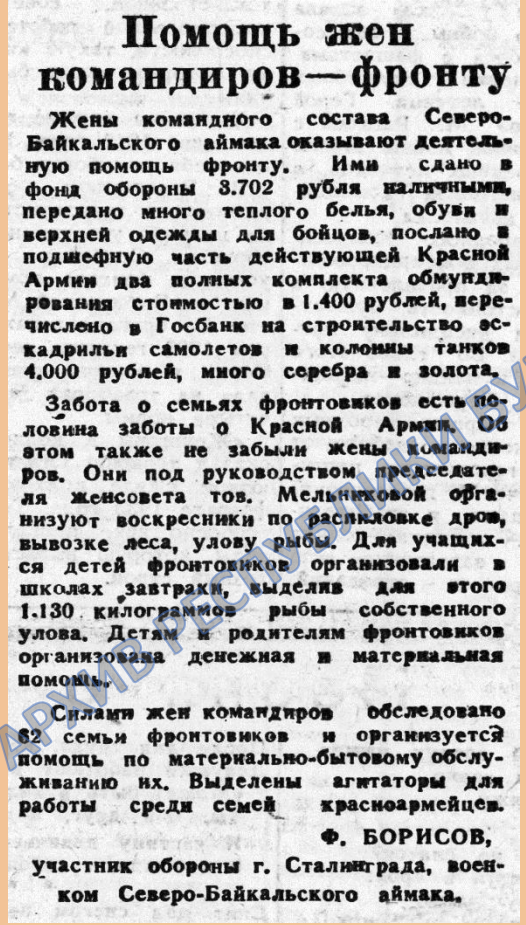

Помощь жен командиров — фронту

Жены командного состава Северо-Байкальского аймака оказывают деятельную помощь фронту. Ими сдано в фонд обороны 3.702 рубля наличными, передано много теплого белья, обуви и верхней одежды для бойцов, послано в подшефную часть действующей Красной Армии два полных комплекта обмундирования стоимостью в 1.400 рублей, перечислено в Госбанк на строительство эскадрильи самолетов и колонны танков 4.000 рублей, много серебра и золота.

Забота о семьях фронтовиков есть половина заботы о Красной Армии. Об этом также не забыли жены командиров. Они под руководством председателя женсовета тов. Мельниковой организуют воскресники по распиловке дров, вывозке леса, улову рыбы. Для учащихся детей фронтовиков организовали в школах завтраки, выделив для этого 1.130 килограммов рыбы собственного улова. Детям и родителям фронтовиков организована денежная и материальная помощь.

Силами жен командиров обследовано 82 семьи фронтовиков и организуется помощь по материально-бытовому обслуживанию их. Выделены агитаторы для работы среди семей красноармейцев.

Ф. БОРИСОВ,
участник обороны г. Сталинграда, военком Северо-Байкальского аймака.

Информация участника обороны г. Сталинграда Ф. Борисова «Помощь жен командиров фронту».

ГАРБ. Бурят-Монгольская правда. № 55 (7925). 08 марта 1943 г. С. 1

ГОСУДАРСТВЕННЫЙ АРХИВ РЕСПУБЛИКИ БУРЯТИЯ

4.«Бурятия - фронту»

Бурят-монгольские сказительницы в дни войны

Любовь к Родине, непримиримая ненависть к фашистским захватчикам, сила и стойкость Красной Армии и флота, глубокая вера в победу—таково содержание новых песен и сказов бурят-монгольских сказительниц. Семидесятидвухлетняя А. Барбарьева слагает строки:

Волков кровожадных гнать —
Имеем острый топор,
Немецких захватчиков бить—
Имеем Красную Армию*).

Двенадцатилетняя Н. Степанова, ученица начальной школы, за своей игрой поет:

При уборке колхозных полей
Халюная лошадь неутомима,
При разгроме фашистов-немцев
Красная Армия надежна.

Шестидесятилетняя сказительница Н. Болтоева так откликается на величайшее событие мировой военной истории:

Горькая луковица
На дне чашки раскрошена,
Банда озверелого Гитлера
Под Сталинградом уничтожена.

Сорокалетняя колхозница М. Николаева поет:

Растим колхозный скот—
Укрепляем наш тыл,
Растим своих сыновей—
Готовим в Красную Армию.

Одна и та же тема по-разному конкретизирована различными сказительницами. Тема Родины, например, в сказе или песне А. Барбарьевой развита в отвлеченно-патетических тонах. Родина в сказе Н. Иринчеевой дана в реалистическом образе прекрасного теплого лета. Понятие Родины в сказе или песне М. Федоровой выражено в ярких образах-символах.

Торжественная приподнятость мерного, спокойно былинного стиха является характерным признаком поэтического творчества А. Барбарьевой.

Стройная композиция и богатство народного языка свойственны поэтическим сказам и песням сказительницы Н. Иринчеевой, напоминающим по своему строению и стилю старинные улигеры.

Видное место в современном народном творчестве занимает тема участия женщины в Отечественной войне. Самоотверженная работа женщин на фронте и в тылу, яркие образы советских патриоток рельефно отражены в поэтических сказах, песнях и частушках, а также в рассказах и былях, зафиксированных фольклористами. Колхозная песенница М. Хортикова поет:

Чтобы подбросить сено скоту,
Дайте мне березовые вилы;
Чтобы добить фрица-фашиста,
Дайте пятизарядную винтовку.

В дореволюционном прошлом народные таланты, произведения которых вошли в сокровищницы мирового искусства, были обречены на неизвестность. Поэтому многие сказительницы бурят-монгольского народа не выявлены и в должной степени не оценены.

В наше время всеобщим вниманием пользуются творцы и носители устного народного творчества, среди которых значительна роль женщины. Это еще раз показывает творческий расцвет индивидуальностей в годы советской власти, за 20-летнее существование нашей республики.

С. БАЛДАЕВ.

*) Перевод с бурят-монгольского дается максимально приближенным к оригиналу.

Статья «Бурят-Монгольские сказительницы в дни войны». Автор С.Балдаев.

ГАРБ. Бурят-Монгольская правда. № 155 (8025). 28 июля 1943 г. С. 2

Домохозяйки г. Улан-Удэ со списком собранных теплых вещей. Без даты.

ГАРБ. ФР. 2117. Оп. 1. Д. 105. № 2

ГОСУДАРСТВЕННЫЙ АРХИВ РЕСПУБЛИКИ БУРЯТИЯ

4.«Бурятия - фронту»

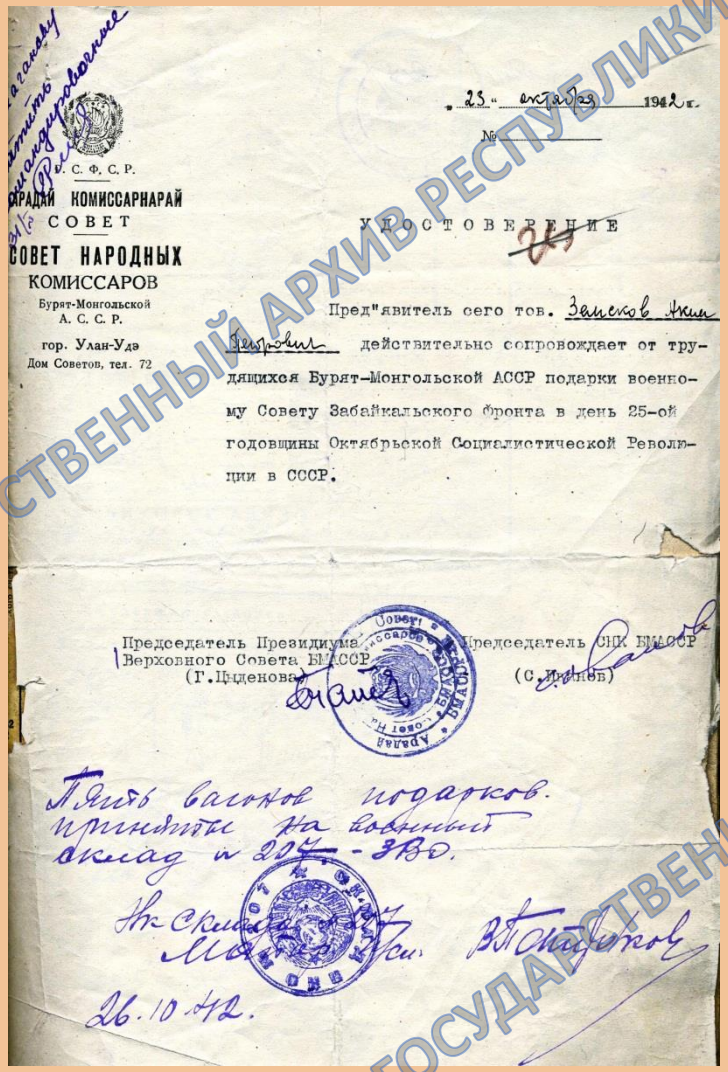

Б. С. Ф. С. Р.
БУРАДАЙ КОМИССАРНАРАЙ СОВЕТ
СОВЕТ НАРОДНЫХ КОМИССАРОВ
Бурят-Монгольской А. С. С. Р.
гор. Улан-Удэ
Дом Советов, тел. 72

„23" октября 1942 г.
№

УДОСТОВЕРЕНИЕ

Пред"явитель сего тов. Земсков Аким Петрович действительно сопровождает от трудящихся Бурят-Монгольской АССР подарки военному Совету Забайкальского фронта в день 25-ой годовщины Октябрьской Социалистической Революции в СССР.

Председатель Президиума Верховного Совета БМАССР (Г.Цыденова)

Председатель СНК БМАССР (С.Ирнеев)

Пять вагонов подарков. принято на воинский склад № 207-3180.

Нач. склада

26.10.42.

Удостоверение А.П. Земского, выданное на сопровождение пяти вагонов подарков бойцам Красной Армии от трудящихся Бурят-Монголии. 23 октября 1943 г.
ГАРБ. ФР. 248. Оп. 1. Д. 9. Л. 26

ГОСУДАРСТВЕННЫЙ АРХИВ РЕСПУБЛИКИ БУРЯТИЯ
ГОСУДАРСТВЕННЫЙ АРХИВ РЕСПУБЛИКИ БУРЯТИЯ

4.«Бурятия - фронту»

10 «Правда Бурятии»

К 65-летию Великой Победы

№ 13
1 апреля 2010 г.

Бурятия: 1942 год

В 1942 ГОДУ ПРОИЗОШЛО ОГРОМНОЕ СОКРАЩЕНИЕ РАБОЧЕЙ СИЛЫ В СВЯЗИ С ПРИЗЫВОМ МУЖЧИН ПРИЗЫВНОГО ВОЗРАСТА В РЯДЫ КРАСНОЙ АРМИИ. СТАЛА ОЩУЩАТЬСЯ БОЛЬШАЯ НЕХВАТКА РАБОЧИХ РУК, И ПОЭТОМУ В 1942 ГОДУ БЫЛИ ОТМЕНЕНЫ ОЧЕРЕДНЫЕ ОТПУСКА

Указом Президиума Верховного Совета СССР директорам предприятий, связанных с выпуском оборонной продукции, предоставлялось право устанавливать для всех или части рабочих и служащих обязательные сверхурочные работы от одного до 3 часов в день и оплачивать их в полуторном размере.

Трудящиеся Бурятии с пониманием восприняли данный Указ. В сложных, тяжелых условиях, несмотря на трудности, рабочие трудились под лозунгом «Все для фронта, все для победы», приближая час Победы.

В республике растет число бригад, обязывающих себя фронтовыми. Так, бригада паровозо-механического цеха ПВЗ, бригадир-комсомолка Тамара Кузьмина, члены бригады: комсомолки Екатерина Ким, Феодосия Чебыкина, Екатерина Яворская, Елизавета Зайшинкова, Алла Дризина – объявила себя фронтовой. И бригада самоотверженно трудилась, выполняя план на 200 и более процентов.

Комсомольская бригада формовщиков ПВЗ, руководимая Тамарой Подпинковой, объявила себя фронтовой, план выполнила на 210, 220%. Обрубщики чугунолитейного цеха, члены фронтовой бригады – Иван Мигачев и Георгий Тарасов, выполняли месячную норму на 455%. В 3 раза перевыполнили месячное задание члены фронтовой бригады гальванщицы вагоно-механического цеха Вера Зубкова и Татьяна Ивочкина, а стерженщица, комсомолка Алла Зайцева, почти в 4 раза.

Самоотверженный поступок совершил мастер стальцеха коммунист Михаил Гутров. Его фронтовой бригадой было сварено 11,5 тонн высококачественной стали. Вдруг прорвало отверстие в печи и струя расплавленной стали потекла по земле. Некоторая взмешка грозила потерей дорогостоящего металла. Мастер Гутров вместе с бригадой быстро приготовили состав в Михаил Гутров, рискуя жизнью, заделал отверстие в горячей печи. За этот героический поступок М. Гутров был премирован дирекцией завода.

Вступив в соревнование с бойцами 11-й армии генерала-лейтенанта В.И. Морозова, паровозная бригада С.Д. Асеева приняла обязательства довести пробег локомотива между точками до 110 тысяч км., пробег от заводского до капитального ремонта 1 млн. км., улучшить содержание всех деталей паровоза, чтобы ставить его на проливку только при необходимости капитального ремонта. И свое слово бригада С.Д. Асеева сдержала.

Девушки и женщины освоили мужские профессии и заменили мужчин, ушедших на фронт. Так, 19-летняя Клавдия Косогина освоила профессию машиниста и водила большегрузные поезда, систематически перевыполняя план на 150-170%. Бывшая домохозяйка Клавдия Лучина освоила профессию машиниста и работала за двоих.

Орденом Ленина награждан машинист Н.П. Соседенко за успешное выполнение заданий по перевозкам оборонных и народнохозяйственных грузов. Включившись во Всесоюзное социалистическое соревнование, бригада Н. Соседенко обязалась работать по-лунински: содержать паровоз в порядке, промотаривать его своими силами, экономить топливо и смазочные материалы. Соседенко обязался довести пробег паровоза между капитальными ремонтами до одного миллиона км. Пробег паровоза составил 830 тысяч км. Свое слово Н.П. Соседенко сдержал, его паровоз пробежал более 1 млн. км.

В особенно трудных условиях приходилось работать мясокомбинату. Комбинат испытывал недостаток в оборудовании, в материалах для консервного производства. Состав рабочих обновился почти полностью. В 1942 году было принято на работу более 600 домохозяек, подростков и домохозяек. Тем не менее, благодаря упорной работе дружного коллектива и умелому руководству, мясокомбинат в 1942 году добился больших успехов. Бригадой комбината включился во Всесоюзное социалистическое соревнование в мясной и молочной отраслях, откликнувшись на обращение коллектива Семипалатинского мясоконсервного завода им. М.И. Калинина.

План 1942 года по валовой продукции был выполнен на 115,4%, по мясу на 100,5%, по колбасным изделиям на 141,2%, по техническому шкиротербу на 244,2%. Выпуск консервов был почти удвоен без расширения консервного завода и дополнительного оборудования. В полтора-два раза перевыполнили сменные задания члены фронтовых бригад Башкатовой, Безоновой, Бринской, Бухольцевой, Кириллой, Крутиновой, Кривогорницыной, Падерной и других.

Военная обстановка предъявила большие требования и к рыбной промышленности Бурятии. Правительством был увеличен план добычи рыбы. Руководители предприятий Рыбтреста и рыболовецких колхозов, и особенно рыбинные комитеты партии и райисполкомы тех районов, где производился лов рыбы, резко улучшили руководство и приняли меры к правильной организации лова. Среди рыбаков развернулось соцсоревнование. К концу года рыбная промышленность перевыполнила план, увеличив добычу рыбы в сравнении с 1941 годом более чем в полтора раза и дав сверх плана 130 тысяч центнеров рыбы.

Одновременно с увеличением добычи рыбы шло расширение предприятий рыбной промышленности и оснащение их новой техникой. В течение 1942 года было открыто несколько новых рыбозаводов. Построены новые рыбокоптежный и томатный заводы, несколько моторно-рыболовных станций, судоверфь и бондарный завод. Рыбные заводы получили новую технику, новые орудия лова. В рыбную промышленность влилось свыше ... рабочих.

В Бурятии, в поселке Мухингарск, был открыт рыбоконсервный завод. Нарымрыбторг из Новосибирской области с кадрами и оборудованием. На полную мощность завод был пущен 1 марта 1942 года.

Большая забота была проявлена о жилищно-бытовых нуждах рабочих и служащих предприятий рыбной промышленности: за год были построены тысячи новых домов.

Таким образом, в 1942г. были созданы условия для дальнейшего резкого увеличения добычи рыбы и ее переработки.

Массовой трудовой героизм, патриотический подъем работников сельского хозяйства дали возможность большинству колхозов хорошо подготовиться к весеннему севу. Так, бригада пуговодов колхоза им. Сталина Селенгинского района, руководимая комсомолкой Д.Очировым, провела огромную работу, чтобы получить рекордный урожай трав. В бригаде было 4 звена по 15 человек (женщины и подростки). Они вывезли на луга 8 тысяч возов навоза, очистили от кустарников 70 гектаров покоса, собрали мусор и камни с площади 880 гектаров. Кроме того, очистили оросительные каналы общей протяженностью 27 км., отремонтировали каналы длиной 8 км. ручным способом и 19 км. каналокопателем. Отремонтировали мелиоративные сооружения полуинженерного типа, наколоти наледи не менее 10 тысяч кубометров. Для строительства и ремонта гидросооружений заготовили 41 кубометра, 25 кубометров камня и 2 кубометра мха.

Хорошо подготовилось к посевной звено Лучших Бурятии из колхоза им. XVIII партсъезда Заиграевского района. Звено, состоящее из 10 женщин, вывезло на поля 1500 возов навоза. За лето дважды провели прополку и окучивание. И получили рекордный урожай по 80 центнеров с каждого гектара.

85-летний кулинар колхоза передовик труда Нарота Иванович Исаев отремонтировал 70 плугов, 50 борон и 15 сеялок.

Большое количество колхозных грузовиков, тракторов, работников сельского хозяйства были мобилизованы для нужд Красной Армии. И стала ощущаться большая нехватка в транспорте.

Поэтому в колхозах стали обучать работе табачных лошадей, волов, малопродуктивных коров, которых использовали при пахоте, уборке урожая и других работах.

Силами комсомольцев и молодежи республики была проведена большая работа по подготовке и проведению весеннего сева. На площадях 50 тысяч гектаров колхозных полей было проведено снегозадержание, выжжено около 250 тысяч возов навоза, собрано 500 тонн золы и 200 тонн птичьего помета. На весеннем севе работали 159 фронтовых тракторных бригад и 258 фронтовых полеводческих бригад и звеньев.

Приказом наркома земледелия СССР И. Бенедиктова за отличные показатели в работе на весеннем севе 1942 года награждены знаком «Лучший трактористт СССР» комсомолки Аграфена Габанова, Евдокия Кутикова, Сибик Осорова, Дарья Торсогоева, Клавдия Туголукова, Сосор Тамшева, будд Сарова, Санжит Цыденова.

На жатве вручную серпами колхозницы сельхозартели имени Чкалова Кабанского района - комсомолки И. Ильина, А. Качина, А. Буркова – ежедневно выполняли норму на 160-180%.

Вязальщица снопов колхоза им. Кирова Селенгинского района комсомолка Бутид Дулма Гармаевна на уборке хлеба при норме 400 снопов вязала в день 950-700 снопов. Самоотверженно трудились комсомольцы и молодежи неоднократно отмечались ЦК ВЛКСМ и правительством республики.

В 1942 году 58 колхозников-комсомольцев за стахановскую работу были награждены Почетными грамотами ЦК ВЛКСМ и 74 Почетными грамотами Президиума Верховного Совета БМ АССР.

Приказом наркома земледелия СССР И.А. Бенедиктова за хорошую работу в сельском хозяйстве награждены знаком «Отличник сельского хозяйства СССР» 270 трудящихся.

286 колхозников были награждены знаком народного комиссариата земледелия ССР «Отличник социалистического соревнования сельского хозяйства СССР».

Сорок второй год принес нам радость освобождения от оккупации многих сел и городов. Отвоеванное у врага сразу же включилось в активный хозяйственный оборот. Жизнь на освобожденные земли несла наши труженики. В посевную 1942 года колхозники сева Государственным, Сталина Селенгинского, района, колхоза «Искра» Тарбагатайского, колхоза «Улан-Один» Хоринского, им. Ленина Иволгинского районов заняли специальные теплицы, урожай с которых предназначался селам, освобожденным от оккупации. Всего 1942 году для этой цели было засеяно 2050 гектаров.

Начиная с 1942 года, жители Улан-Удэ, других городов и рабочих поселков республики стали сажать картофель. На каждую семью выделялось от 3 до 6 соток. Жителям Улан-Удэ выделялись участки за Удой, где сейчас находится поселок Горького, на левом берегу Селенги, где сейчас расположены садоводческие товарищества, на Верхней Березовке, где сейчас ипподром, а также в окрестности аэропорта.

Сажали не клубники, а ради экономии, выращивали вертушками клубней. Урожаи были неахти, но каторый хлеб в некоторой степени оказал определенную помощь в обеспечении населения продовольствием.

Около 70 тысяч улан-удинцев, начиная с 1942 года, все военные годы сажали картофель.

В целях улучшения питания трудящихся значительно расширились подсобные хозяйства промышленных предприятий и учреждений. Весной 1942 года подсобные хозяйства мясокомбината, ОРСа ПВЗ, депо, стеклозавода, ОРСа авиазавода, бумкомбината, Бурстройтреста, всего 34 подсобных хозяйств, предприятий Улан-Удэ произвели посев картофеля на площади 1306 га и овощных культур на площади 244 га.

Многие подсобные хозяйства имели значительное поголовье КРС, овец, свиней. Из всех скотопригонов военные годы во многих подсобных хозяйствах расширились, были построены и увеличивалось поголовье скота.

Сосор Тамшева, будд Сарова, Санжит Цыденова.

Сосор Тамшева, будд Сарова, Санжит Цыденова, в военные годы во многих районах открылись сельскохозяйственные выставки. Они были своего рода школой передового опыта. Участники выставки, лучшие животноводы, хлеборобы, рассказывали, как они добились больших успехов.

Со многих районов и колхозов республики приезжали в Заиграево на районную сельхозвыставку за передовым опытом. На выставке экспонировались племенные лошади, коровы, овцы, козы. А также крольчиха-черно-бурые лисицы, уссурийские еноты с колхозных ферм.

На выставке участвовали 5 колхозов, 6 ферм, 3 полеводческие и 3 овцеводческие бригады, а также 3 школы – Заиграевская и Унэгэнская.

Перед экскурсантами выступал знатный картофелевод из колхоза «XVIII партсъезд», звеньевая Мария Шурыгина, вырастившая на гектаре сладкого картофеля 6090 центнеров с гектара, известный хлебороб, бригадир из колхоза «Гигант» Трапион Киселев, получивший рекордный урожай пшеницы 270 центнеров с гектара. Они подробно рассказали, как они добились рекордных урожаев.

В следующем, 1943 году, во многих колхозах появились шумные и киселевские звенья. Инициатором сбора подарков для защитников к Первому мая выступил коллектив завода «Лесосудострой».

Трудящиеся республики живо откликнулись на призыв. Так, трудящиеся Кабанского района собрали тонны мяса, одну тонну сухарей и печенья, 15 тысяч яиц, 2 тонны дичи, омуля и другой рыбы, 2 тонны сливочного масла.

Много подарков подготовили и активные хозяйственный оборот. Жизнь на освобожденные земли несли наши труженики. В посевную 1942 года колхозники сева Государственным, Сталина Селенгинского, района, колхоза «Искра» Тарбагатайского, колхоза «Улан-Один» Хоринского, им. Ленина Иволгинского районов заняли специальные теплицы, урожай с которых предназначался селам, освобожденным от оккупации. Всего 1942 году для этой цели было засеяно 2050 гектаров.

Начиная с 1942 года, жители Улан-Удэ, других городов и рабочих поселков республики стали сажать картофель. На каждую семью выделялось от 3 до 6 соток. Жителям Улан-Удэ выделялись участки за Удой, где сейчас находится поселок Горького, на левом берегу Селенги, где сейчас расположены садоводческие товарищества, на Верхней Березовке, где сейчас ипподром, а также в окрестности аэропорта.

Сажали не клубники, а ради экономии, выращивали вертушками клубней. Урожаи были неахти, но каторый хлеб в некоторой степени оказал определенную помощь в обеспечении населения продовольствием.

Около 70 тысяч улан-удинцев, начиная с 1942 года, все военные годы сажали картофель.

В целях улучшения питания трудящихся значительно расширились подсобные хозяйства промышленных предприятий и учреждений. Весной 1942 года подсобные хозяйства мясокомбината, ОРСа ПВЗ, депо, стеклозавода, ОРСа авиазавода, бумкомбината, Бурстройтреста, всего 34 подсобных хозяйств, предприятий Улан-Удэ произвели посев картофеля на площади 1306 га и овощных культур на площади 244 га.

Многие подсобные хозяйства имели значительное поголовье КРС, овец, свиней. Из всех скотопригонов военные годы во многих подсобных хозяйствах расширились, были построены и увеличивалось поголовье скота.

Сосор Тамшева, будд Сарова, Санжит Цыденова.

Сосор Тамшева, будд Сарова, Санжит Цыденова, в военные годы во многих районах открылись сельскохозяйственные выставки. Они были своего рода школой передового опыта. Участники выставки, лучшие животноводы, хлеборобы, рассказывали, как они добились больших успехов.

Со многих районов и колхозов республики приезжали в Заиграево на районную сельхозвыставку за передовым опытом. На выставке экспонировались племенные лошади, коровы, овцы, козы. А также крол

4.«Бурятия - фронту»

Бурятия: 1943 год

В 1943 ГОДУ ПРОДОЛЖАЕТСЯ ДАЛЬНЕЙШИЙ ПОДЪЁМ НАРОДНОГО ХОЗЯЙСТВА. ПО ВСЕМУ СОВЕТСКОМУ СОЮЗУ ВАЛОВАЯ ПРОДУКЦИЯ ПРОМЫШЛЕННОСТИ ВЫРОСЛА ПО СРАВНЕНИЮ С 1942 ГОДОМ. НА 17% ПОДНЯЛОСЬ ПРОИЗВОДСТВО И В БУРЯТИИ

Областным комитетом партии перед промышленностью и транспортом были поставлены следующие основные задачи: улучшить организацию труда, покончить со штурмовщиной, поднять организованность и трудовую дисциплину, широко использовать в производстве местное сырьё и материалы, производительно использовать имеющееся оборудование, развивать социалистическое соревнование и стахановское движение.

С начала 1943 года по инициативе трудящихся Куйбышева по всей стране развернулось социалистическое соревнование за досрочное выполнение и перевыполнение планов и создание из сверхплановой продукции особого фонда Верховного Главнокомандования. Вместе с тем, в связи с двадцатилетием со дня образования БМАССР, летом 1943 года трудящиеся Бурятии приняли активное участие в социалистическом соревновании за достойную встречу юбилея республики.

Областная партийная организация стояла во главе этого массового соревнования. На всех предприятиях коммунисты показали образцы самоотверженного труда.

Во Всесоюзном социалистическом соревновании в число передовых предприятий Советского Союза вошёл паровозо-вагонный завод. Он неоднократно завоёвывал переходящее Красное Знамя Государственного Комитета Обороны (ГКО).

Первой в республике открыла индивидуальный лицевой счет выдачи сверхплановой продукции в фонд Верховного Главнокомандования стахановка-фрезеровщица ПВЗ коммунистка Мария Гинеева.

Прославила себя трудом комсомолка Анна Еронова. Её старший брат стахановец-двухсотник ушёл на фронт. А перед призывом в армию он обучил младшую сестру своей профессии. Она стала работать фрезеровщицей. Вскоре она – лучшая фрезеровщица ПВЗ. Ежедневно выполняла задание на 250 и более процентов. Включившись в предъюбилейные соревнования в честь 20-летия республики она в отдельные дни выполняла нормы на 420-430%.

Домохозяйка Александра Вьюшина после призыва мужа в армию пошла работать в тендерный цех, освоила специальность строгальщика. Потом под руководством опытного токаря-двухсотника А.Попова приобрела специальность токаря. Вскоре стала стахановкой-двухсотницей.

Самым передовым цехом ПВЗ был паровозо-сборный цех, который систематически перевыполнял плановые задания. А лучшей в цехе была комплексная бригада, которой умело и творчески руководил коммунист Г.И. Коваленко.

За самоотверженный труд ему было присвоено звание «Герой Социалистического труда».

Он первым из Бурятии получил в годы войны это высокое звание.

Комсомольские организации промышленных предприятий, состоящие в основном из выпускников ФЗУ, создавали комсомольско-молодёжные бригады. Среди них было широко организовано соревнование за получение звания «фронтовая бригада».

Первой этого звания удостоилась комсомольско-молодежная бригада Ивана Щуки с ПВЗ. Девизом фронтовых бригад было: «помогай соседу по станку, как воин воину на фронте». По-фронтовому трудились комсомольско-молодёжные бригады Кати Корытовой и Нади Сапрыкиной на ПВЗ.

Всего в Улан-Удэ в 1943 году 69 комсомольско-молодёжных бригад получили звание «фронтовых», из них 34 на ПВЗ.

На заводе имелись определенные трудности, связанные с текучестью кадров и обучением вновь принятых на работу. Так, в 1943 году, выбыло с завода около 1600 человек, из них более 900 призваны в ряды Красной армии, а принято на завод 2600 человек. За год прошли стахановскую школу и курсы повышения квалификации более 1150 рабочих, индивидуальное обучение около 860 и курсы с отрывом от производства 70 человек. Всего более двух тысяч человек, из них 800 женщин и подростков.

За год только предприятия, выпускающие вооружения и боеприпасы, дали сверх плана в фонд Верховного Главнокомандующего 53 единицы вооружения и 16 вагонов боеприпасов

В 1943 году Мясокомбинат в течение 5 месяцев держал переходящее Красное знамя ВЦСПС и наркомата мясомолочной промышленности, 7 раз награждался премиями наркомата. Пятьдесят стахановцев награждены Почётными грамотами Президиума Верховного Совета БМАССР и значками «Отличник социалистического соревнования наркомата мясомолочной промышленности СССР».

Коллектив мясокомбината досрочно выполнил программу первого полугодия и выделил в фонд Верховного Главнокомандования 95вагонов мясоконсервных изделий.

Местная промышленность дала в этот фонд 6400 пар валяной обуви, 32 тысячи овчинных шуб и 65 вагонов пиломатериалов .

В целях развития промышленности, работающей на местном сырье, в республике велось строительство новых предприятий.

В этом году было закончено строительство первой очереди бичурского сахарного завода с суточной переработкой 500 центнеров свеклы. Закончилось строительство макаронной фабрики в Улан-Удэ, и была расширена валяльно-войлочная фабрика.

В 1943 году в Бурятии кроме зерновых посеяно свыше 2 тысяч га сахарной свеклы, увеличили посевы табака, конопли. Произошел прирост посевов картофеля по всем категориям хозяйств. Рост производства картофеля явился главным фактором, позволившим избежать тогда массового голода.

Партийные организации смело выдвигали на руководящие посты молодых коммунистов и комсомольцев.

Так, бригадирами полеводческих бригад работали 150, звеньевыми – 300, завфермами - 250, колхозными счетоводами -150 молодых людей.

В период важных сельскохозяйственных компаний люди трудились от зари до зари. Обычной стала организация ночных смен, бригад, обозов. Работа на токах продолжалась круглые сутки. Был сокращен управленческий аппарат, который во время весеннего сева и уборки урожая работал полным составом в поле наряду со всеми.

Выходили на работу и пенсионеры. Члены сельхозартели им. Сталина Тарбагатайского района 80-летний Авдей Кузьмич Степанов и его жена 73- летняя Прасковья Дмитриевна выработали более 400 трудодней.

Посевная кампания 1943 проходила под лозунгом «Достойно встретим 20-летие республики».

В год 20-летия Бурятии на полях республики работали 3080 трактористов, из них женщин 2013. Несмотря на трудные условия работы: не хватало горючего, запасных частей - большинство трактористов перевыполняли задание. Тракториста-стахановка Саянтуйской МТС комсомолка Ханда Дымбрылова в юбилейный год выполнила 2 годовых задания и сэкономила 2238 литров бензина

Она стала инициатором движения «Работать за двоих», которое получило широкое распространение среди трактористов.

В колхозах не хватало техники, лошадей, поэтому во время посевной и уборочной компаний в одной упряжке использовались лошадь и корова или вол.

Члены сельхозартели «Красное знамя труда» Бичурского района выступили с инициативой засеять в «фонд обороны» 100 га колхозных полей, в том числе зерновыми - 80, картофелем – 15 и луком – 5 га, лично им принадлежащими семенами.

Председатель колхоза коммунист Е. Петров засеял полтора гектара зерновых. Колхозники Н. Исаев, Г. Перелыгин, Е. Савельев, К. Тюрюханов - по одному гектару.

Это ценное начинание поддержали многие колхозники республики. Так отец восьмерых детей, коммунист, член сельхозартели имени Молотова Кижингинского района Бадма Менгергаев засеял собственными семенами 2 гектара пшеницы.

Комсомольцы колхоза им. Тельмана Заиграевского района своими собственными семенами засеяли 3,5га картофеля .

Члены сельхозартели Горшиха Ярославской области выступили инициаторами всенародного движения - организовать сбор скота для колхозов и совхозов освобожденных от фашистского ига районов. На этот призыв живо отозвались колхозники Бурятии. Двадцать семь колхозов Заиграевского района выделили из общественного стада 130 коров,700 овец и коз, 50 свиней. А колхозники из своих личных хозяйств выделили 15 коров, 30 овец и коз и 20 свиней.

Колхозы и колхозники Джидинского района передали 650 голов крупного рогатого скота, 3040 овец и коз, 530 свиней. Члены колхоза им. Ленина, наряду с выделением скота, посеяли сверх плана 10га зерновых культур в «фонд обороны» и для помощи колхозам, освобожденным от немецких оккупантов .

С 5 по 15 сентября в республике прошел декадник, посвященный победам Красной Армии. На уборку было мобилизовано 11 тысяч горожан и неработающего населения. К 25 сентября в республике в основном завершили косовицу хлеба. Колхозы Бурятии полностью рассчитались с государством по всем видам поставок. Хлеба было сдано государству на 750 тысяч пудов больше, чем в 1942 году. Колхозы досрочно выполнили поставки мяса, молока, шерсти, картофеля, овощей, сена.

В январе в республике началась кампания по сбору средств на строительство танковой колонны имени РККА (Рабоче-Крестьянская Красная Армия). На ее строительство поступали не только деньги, но и драгоценности.

Колхозники сельхозартели имени СССР Заиграевского района в фонд строительства танковой колонны внесли полтора килограмма серебра, 50 граммов золота россыпью. Колхозники сдавали золотые кольца, серьги, серебряные национальные женские украшения, золотые и серебряные монеты царской чеканки. Колхозник А. Цыренов сдал драгоценные женские украшения «Дынсэ», А. Шаравов три серебряных подсвечника, Д. Дашитылова три золотых кольца.

Колхозник сельхозартели имени Сталина Селенгинского района Базар Очиров пожертвовал 150тысяч рублей и получил именную благодарность Верховного Главнокомандующего И. В. Сталина .

Председатели колхозов «Заветы Ильича» Г. Цыбикжапов и им. Дзержинского И. Трутнев Джидинского района внесли по 100 тысяч рублей.

Г. БАНЧИКОВ
кандидат исторических наук, доцент БГСХА

Статья «Бурятия: 1943 год». (О помощи трудящихся Бурятии фронту в годы Великой Отечественной войны, об увеличении производства по сравнению с 1942 г.) Автор Г. Банчиков. Газета «Правда Бурятии». № 13. 2010 г.
ГАРБ. ФР. 2222. Оп. 1. Д. 182. Л. 32

ГОСУДАРСТВЕННЫЙ АРХИВ РЕСПУБЛИКИ БУРЯТИЯ

Список источников и литературы:

ИСТОЧНИКИ:

1. ГАРБ. ФП. 1. Оп. 1. Д. 3971. Л. 10, 20, 31.
2. ГАРБ. ФП. 36. Оп. 1. Д. 1970. Л. 46-46 об.
3. ГАРБ. ФР. 248. Оп. 23. Д. 6. Л. 1.
4. ГАРБ. ФР. 1989. Оп. 1. Д. 71. Л. 1, 4-5.
5. ГАРБ. ФР. 1989. Оп. 1. Д. 392. Л. 1-3.
6. ГАРБ. ФР. 2222. Оп. 1. Д. 145. Л. 36.
7. ГАРБ. ФР. 2222. Оп. 1. Д. 176. Л. 16.
8. ГАРБ. ФР. 2222. Оп. 1. Д. 176. Л. 21.
9. ГАРБ. ФР. 2222. Оп. 1. Д. 178. Л. 50.
10. ГАРБ. ФР. 2222. Оп. 1. Д. 182. Л. 5.
11. ГАРБ. ФР. 2222. Оп. 1. Д. 248. Л. 76.
12. ГАРБ. Бурят-Монгольская правда. 08 марта 1943. С. 1.
13. ГАРБ. Бурят-Монгольская правда. 28 июля 1943. С. 2.

ЛИТЕРАТУРА:

13. Нижникова Г.С. Участие женщин Бурятии в Великой Отечественной войне по документам Национального архива Республики Бурятия / Г.С. Нижникова // Женщины Бурятии в годы Великой Отечественной войны 1941 – 1945 гг. Документы и воспоминания. Улан-Удэ. – Изд-во: ОАО Республиканская типография. – 2005 г. – С. 206-212.
14. Золотоев А.К. Бурятия в годы Великой Отечественной войны (1941-1945 гг.). – Улан-Удэ. – 1963 г. – С. 131-165.
15. Николаев В. Никто не будет забыт. Семен Митыпович Дугарон / Сост. А.Т. Дадаева, Ф.Г. Дардаева, Г.С. Нижникова, Г.Г. Хобракова // У подвига срока нет. Статьи. Воспоминания. Письма военных лет. Фронтовые дневники. Документы. – Улан-Удэ: Изд-во Бурятского госуниверситета, 2010 г. - С. 126-130.
16. Самбуева Э. Фронтовые дороги с фотоаппаратом // Память Великой Победы. Фотоальбом. / Ред.-сост. Б.-Ж.Б. Болотов. – Улан-Удэ. – Изд-во: ОАО Республиканская типография. – 2014 г. – С. 44.
17. История Бурятской АССР. – Т. II. – Улан-Удэ. – 1959 г. – С. 479-480.
18. Книга Памяти Республики Бурятия. – т.VIII. – Улан-Удэ. – 2005 г. – С. 341-343.

ГОСУДАРСТВЕННЫЙ АРХИВ РЕСПУБЛИКИ БУРЯТИЯ
ГОСУДАРСТВЕННЫЙ АРХИВ РЕСПУБЛИКИ БУРЯТИЯ
ГОСУДАРСТВЕННЫЙ АРХИВ РЕСПУБЛИКИ БУРЯТИЯ