Министерство культуры Республики Бурятия
Государственный архив Республики Бурятия
Восточно-Сибирский государственный университет технологий и управления

60 шагов к юбилею…

Выставка архивных документов и фотографий, посвященная 60-летию ВСГУТУ

г. Улан-Удэ
2022 г.

История становления и развития Восточно-Сибирского технологического института

На рубеже 1950–1960-х гг. развитие производственных сил, обусловившие темпы роста промышленности, строительства, транспорта и энергетики Восточной Сибири и Бурятии, требовали квалифицированных инженерно-технических кадров. Эти проблемы могли быть решены только созданием нового технического вуза.

26 мая 1962 г. вышло постановление Совета Министров РСФСР № 479 «Об организации в г. Улан-Удэ Восточно-Сибирского технологического института». Распоряжением Совета Министров СССР от 4 июня 1962 г. № 2391-р. Восточно-Сибирский технологический институт (ВСТИ) был создан на базе строительного и технологического факультетов Бурятского сельскохозяйственного института со специальностями: «Технология мясных и молочных продуктов», «Технология кожи и меха», «Промышленное и гражданское строительство». Ректором института назначен доцент Д.Ш. Фролов.

15 июня 1965 г. создан учебно-консультационный пункт ВСТИ при Улан-Удэнском авиационном заводе.

1 сентября 1966 г. организована специальность «Теплогазоснабжение и вентиляция». В 1967 г. открывается специальность «Экономика и организация промышленности продовольственных товаров». 15 августа 1968 г. образованы кафедры «История КПСС и основы научного коммунизма» и «Политическая экономия». 12 ноября 1970 г. организована специальность «Механическое оборудование предприятий бытового обслуживания». 14 мая 1971 г. образована кафедра «Биохимия и микробиология». 31 августа 1971 г. открыты кафедры «Электроснабжение промышленных предприятий» и «Электрооборудование промышленных предприятий». В 1973 г. создан факультет общественных профессий, в октябре 1974 г. организован Совет молодых ученых института. 20 января 1975 г. была создана научно-исследовательская лаборатория иммунохимии пестицидов и пищевых красителей. 12 мая 1975 г. открыт инженерно-экономический факультет.

23 января 1976 г. в Институте создана территориальная (отраслевая) научно-исследовательская лаборатория организации и экономики строительства.

В 1978 г. введена в эксплуатацию первая очередь учебного телевидения.

ВСТИ к концу 1970-х гг. был преобразован в крупный образовательный и научный центр Сибири. В 1978 г. объем выполненных и внедренных в производство хоздоговорных научно-исследовательских работ составил более 1 млн руб.

31 мая 1981 г. открыта специальность «Бухгалтерский учет».

Декабрь 1987 г. – организованы специальности «Электро-вычислительные машины», «Экономическая информатика и программирование». Создана кафедра «Автоматизация и электрооборудование промышленных предприятий».

В 1988 г. организована кафедра «Производство строительных материалов и изделий».

Институт поддерживает научно-технические связи со всеми предприятиями Бурятии и уже к 1986 г. выполняет 74,3% общего объема хоздоговорных научно-исследовательских работ в Москве, Львове, Кемерово, Чите, Благовещенске и других городах страны.

П Е Р Е Ч Е Н Ь

документов и фотографий, использованных в выставке «60 шагов к юбилею…», посвященной 60-летию Восточно-Сибирского государственного университета технологий и управления

1. Приказ министра высшего и среднего специального образования РСФСР об организации в г. Улан-Удэ ВСТИ. 19 июня 1962 г.
ГАРБ. ФР.1751. Оп.1. Д.88. Л.30-31

2. Постановление бюро Бурятского обкома КПСС и Совета Министров Бурятской АССР об организации в г. Улан-Удэ ВСТИ. 02 июля 1962 г.
ГАРБ. ФР.248. Оп.20. Д.1017. Л.200-201

3. Уточненный план приема студентов ВСТИ на 1962 г. 25 июля 1962 г.
ГАРБ. ФР.1751. Оп.1. Д.2. Л.1

4. Протокол заседания Ученого совета ВСТИ о принятии Устава. 11 ноября 1962 г.
ГАРБ. ФР.1751. Оп.1. Д.89. Л.1

5. Постановление бюро Бурятского обкома КПСС об утверждении Д.Ш. Фролова ректором ВСТИ. 02 октября 1962 г.
ГАРБ. ФП.1 Оп.2. Д.5272. Л.19

6. Автобиография Д.Ш. Фролова. 4 марта 1973 г.
ГАРБ. ФП.1 Оп.2. Д.5272. Л.10

7. I-й выпуск инженеров-технологов кожи и меха ВСТИ. 1963 г.
Фотофонд ГАРБ

8. Выписка из протокола заседания Совета ВСТИ об открытии механического факультета. 30 октября 1963 г.
ГАРБ. ФР.1751. Оп.1. Д.89. Л.97

9. Приказ Министерства высшего и среднего специального образования РСФСР о передаче специальностей из Омского сельскохозяйственного института в ВСТИ. 26 июля 1966 г.
ГАРБ. ФР.1751. Оп.1. Д.9. Л.150

10. I-й выпуск инженеров-электриков ВСТИ. 1969 г.
Фото предоставлено дирекцией ВСГУТУ

11. План приема студентов ВСТИ на 1970 г.
ГАРБ. ФР.1751. Оп.1. Д.23. Л.2

12. Из пояснительной записки к 5-летнему плану развития ВСТИ на 1971-1975 гг.
ГАРБ. ФР.1751. Оп.1. Д.177. Л.26

13. Учебный корпус № 1 ВСТИ. ул. Смолина, д. 26. Без даты.
Фото предоставлено дирекцией ВСГУТУ

14. Учебный корпус № 6 ВСТИ. ул. Коммунистическая, д. 18. Без даты.
Фото предоставлено дирекцией ВСГУТУ

15. Приказ Министерства сельского хозяйства РСФСР о передаче освобождающихся зданий Бурятского сельскохозяйственного института ВСТИ. 16 июня 1962 г.
ГАРБ. ФР.474. Оп.1. Д.184. Л.25

16. Строительство учебного корпуса № 8 ВСТИ. ул. Ключевская, д. 40в. Без даты.
Фото предоставлено дирекцией ВСГУТУ

17. Справка о работе оздоровительно-спортивного студенческого лагеря «Ровесник» ВСТИ с 14 июля по 1 сентября 1964 г.
ГАРБ. ФР.1375. Оп.1. Д.20. Л.1, 2

18. Учебный корпус № 3 ВСТИ до реконструкции. ул. Каландаришвили, д. 16. Без даты.
Фото предоставлено дирекцией ВСГУТУ

19. Справка о проверке общежитий Бурятского государственного педагогического института и Восточно-Сибирского технологического института. 1983 г.
ГАРБ. ФП.1113. Оп.15. Д.20. Л.1,3

20. Спортивно-оздоровительный лагерь «Ровесник» ВСГУТУ в с. Максимиха, Баргузинский район. Без даты.
Фото предоставлено дирекцией ВСГУТУ

21. Учебно-легкоатлетический комплекс № 1 ВСГУТУ. Открытый стадион широкого профиля с элементами полосы препятствий. Без даты.
Фото предоставлено дирекцией ВСГУТУ

22. Учебный корпус № 10 ВСГУТУ. ул. Ключевская 40в, строение № 1. 2022 г.
Фото предоставлено дирекцией ВСГУТУ

23. Бильтриков Владимир Николаевич – ректор ВСГТУ с 1992 по 1997 гг., кандидат технических наук, профессор. Без даты.
Фото предоставлено дирекцией ВСГУТУ

24. Выступление ректора Д.Ш. Фролова на научной конференции в ВСТИ. Без даты.
Фото предоставлено дирекцией ВСГУТУ

25. Первые аспиранты ВСТИ с ректором Д.Ш. Фроловым в Москве. Без даты.
Фото предоставлено дирекцией ВСГУТУ

26. Список мест в целевую аспирантуру, выделенных ВСТИ на 1963 г.
ГАРБ. ФР.1751. Оп.1. Д.89. Л.33

27. Контрольный список научных работников ВСТИ по состоянию на 01 ноября 1964 г.
ГАРБ. ФР.1751. Оп.1. Д.46. Л.1

28. Занятия на кафедре органической химии в ВСТИ. 1965 г.
Фотофонд ГАРБ

29. Описание изобретения к авторскому свидетельству «Капиллярная бюретка». ВСТИ. 18 августа 1975 г.
Фото предоставлено дирекцией ВСГУТУ

30. Изобретения, используемые в ВСТИ в 1987 г.
ГАРБ. ФР.1751. Оп.1. Д.2086. Л.1

31. Приезд министра среднего и специального образования РСФСР, академика И.Ф. Образцова в ВСТИ. Без даты.
Фото предоставлено дирекцией ВСГУТУ

32. Краткая информация о научно-исследовательской деятельности ВСТИ в 1989 г.
ГАРБ. ФР.1751. Оп.1. Д.2434. Л.3-4

33. Подписание договора о сотрудничестве ВСТИ с политехническим институтом в г. Тянь-Цзынь (КНР). 1990-е гг.
Фото предоставлено дирекцией ВСГУТУ

34. Встреча Вячеслава Мантатова с аспирантами ВСГТУ. Без даты.
Фото предоставлено дирекцией ВСГУТУ

35. Диплом лауреата межрегионального конкурса «Лучшие ВУЗы Сибири – 2010 г.». 2 июля 2010 г.
Фото предоставлено дирекцией ВСГУТУ

36. Сактоев Владимир Евгеньевич – ректор ВСГТУ с 1997 по 2021 гг., доктор экономических наук, профессор. Без даты.
Фото предоставлено дирекцией ВСГУТУ

37. Сведения биографического характера о кандидате в депутаты
Народного Хурала Республики Бурятия
Владимире Сактоеве. 05 мая 1998 г.
ГАРБ. ФР.1980. Оп.1. Д.1020. Л.2

38. Юрий Мангадаев – студент ВСТИ, мастер спорта по боксу, участник чемпионата СССР 1984 г.
Фотофонд ГАРБ

39. Жанна Тухалова - мастер спорта СССР по стрельбе из лука, студентка ВСТИ. 8 марта 1988 г.
Фотофонд ГАРБ

40. ВСГУТУ - победитель республиканской премии в сфере физической культуры и спорта «ЗОЛОТОЙ ОЛИМП-2011». 2011 г.
Фото предоставлено дирекцией ВСГУТУ

41. Приказ Министерства образования и науки РФ о переименовании ВСГТУ во ВСГУТУ. 27 мая 2011 г.
Документ предоставлен дирекцией ВСГУТУ

42. Приказ Министерства образования и науки РФ о переименовании ВСГУТУ
из «Учреждения высшего профессионального образования» в «Учреждение высшего образования». 25 апреля 2016 г.
Документ предоставлен дирекцией ВСГУТУ

43. Подписание соглашения о сотрудничестве в сфере научного и культурного взаимодействия между ВСГУТУ
и Монгольской академией наук. Ректор ВСГУТУ Игорь Сизов и Президент Монгольской академии наук Дугэрин Рэгдэл. 13 марта 2022 г.
Фото предоставлено дирекцией ВСГУТУ

44. Сертификат о соответствии ВСГУТУ стандарту Федерального электронного Реестра «Доска Почета России». Без даты.
Фото с сайта ВСГУТУ

45. РУКОВОДСТВО УНИВЕРСИТЕТА.
Фото предоставлено дирекцией ВСГУТУ

46. Занятие военно-учебного центра ВСГУТУ. 2020 г.
Фото предоставлено дирекцией ВСГУТУ

47. Студенты ВСГУТУ на военно-инженерной универсиаде. 2021 г.
Фото предоставлено дирекцией ВСГУТУ

ПРИКАЗ
МИНИСТРА ВЫСШЕГО И СРЕДНЕГО СПЕЦИАЛЬНОГО ОБРАЗОВАНИЯ РСФСР

от 19 июня 1962 г. № 455

Об организации в г.Улан-Удэ Восточно-Сибирского технологического института

В соответствии с постановлением Совета Министров СССР от 26 мая 1962 г. № 479 Совет Министров РСФСР распоряжением от 4 июня 1962 г. № 2891-р обязал Министерство высшего и среднего специального образования РСФСР организовать в г.Улан-Удэ Бурятской АССР Восточно-Сибирский технологический институт на базе технологического и строительного факультетов Бурятского сельскохозяйственного института Министерства сельского хозяйства РСФСР.

Министерству сельского хозяйства РСФСР поручено передать Министерству высшего и среднего специального образования РСФСР по состоянию на 1 января 1962 г. освобождающиеся здания сельскохозяйственного института по Коммунистической улице,дом № 24 и по улице Каландрашвилли,дом № 13 и № 18 в г.Улан-Удэ для размещения вновь организованного Восточно-Сибирского технологического института,а также предусмотренные на 1962 год сметные ассигнования на содержание технологического и строительного факультетов Бурятского сельскохозяйственного института,установленные им лимиты по труду,фонды персональных надбавок к должностным окладам, фонды на материалы и оборудование, планы приема студентов и выпуска специалистов.

Во исполнение указанного распоряжения

П Р И К А З Ы В А Ю :

1.Организовать в г.Улан-Удэ на базе технологического и строительного факультетов Бурятского сельскохозяйственного института Восточно-Сибирский технологический институт.

2.Утвердить следующий перечень специальностей Восточно-Сибирского технологического института:

1009 - Технология мясных и молочных продуктов

1106 - Технология кожи и меха

1202 - Промышленное и гражданское строительство.

3.Ректору Восточно-Сибирского технологического института:

а/ принять от ректора Бурятского сельскохозяйственного института технологический и строительный факультеты с имеющимися штатами профессорско-преподавательского и прочего персонала, сметными ассигнованиями на содержание факультетов в 1962 году, установленными лимитами по труду,фондами персональных надбавок к должностным окладам,фондами на материалы и оборудование,планами приема студентов и выпуска специалистов,а также материальной базой факультетов;

б/ к 1 августа 1962 г. представить в Планово-финансовое управление смету расходов на содержание института в 1962 году и штатное расписание;

в/ к 1 сентября 1962 г. представить в Министерство на утверждение структуру и Устав института.

4.Планово-финансовому управлению /т.Карпову/ оформить представленную смету и штатные расписания в установленном порядке.

5.Главному управлению инженерно-технических вузов /т.Лебедеву/ и Управлению кадров /т.Клещенку/ оказать Восточно-Сибирскому технологическому институту необходимую помощь в комплектовании профессорско-преподавательского состава и в получении учебно-методической литературы.

6.Контроль за исполнением настоящего приказа возложить на Главное управление инженерно-технических вузов /т.Лебедева/.

В.СТОЛЕТОВ

Зак.782
Тир.260 экз.,тм

Приказ министра высшего и среднего специального образования РСФСР об организации в г. Улан-Удэ ВСТИ.
19 июня 1962 г.
ГАРБ. ФР.1751. Оп.1. Д.88. Л.30-31

200

Пролетарии всех стран, соединяйтесь!

ПОСТАНОВЛЕНИЕ

бюро Обкома КПСС и Совета Министров Бурятской АССР

№ Б-23/9 от 2 июля 1962 г.

Об организации в г.Улан-Удэ Восточно-Сибирского технологического института

Во исполнение постановления Совета Министров Союза ССР от 26 мая 1962 года № 479 и распоряжения Совета Министров РСФСР от 4 июня 1962 года № 2391-Р об открытии в г.Улан-Удэ Восточно-Сибирского технологического института, бюро Обкома КПСС и Совет Министров Бурятской АССР ПОСТАНОВЛЯЮТ:

1. Передать вновь открываемому Восточно-Сибирскому технологическому институту учебные корпуса Бурятского сельскохозяйственного института по ул.Каландарашвили №№ 18, 14 и по ул.Коммунистическая № 18.

2. Обязать ректора Бурятского сельскохозяйственного института т.Барнакова разместить студентов Восточно-Сибирского технологического института в одном типовом здании общежития института.

3. В целях обеспечения квартирами преподавателей, приглашаемых из других городов, обязать Совнархоз (т.Давыдова) выделить 8 квартир (в 1962 г. - 2 квартиры, в 1963 г. - 6 квартир), Улан-Удэнский горисполком (т.Хабалова) - 10 квартир (в 1962 г. - 2 квартиры, в 1963 г. - 8 квартир).

4. Обязать Совнархоз (т.т.Федотова и Майорова) сдать в эксплуатацию строящийся учебный корпус Бурятского сельскохозяйственного института не позднее 10 августа с.г.

5. Обязать Улан-Удэнский горисполком (т.Хабалова) до 1 сентября с.г. обеспечить капитальный ремонт зданий, передаваемых Восточно-Сибирскому технологическому институту.

Послано: Совмин

201

- 2 -

6. Обязать Улан-Удэнский горисполком (т.Хабалова) до 1 сентября 1962 года переселить жильцов, проживающих в учебном корпусе Бурятского сельскохозяйственного института по ул.Коммунистической № 18.

7. Во изменение п.2 постановления бюро Обкома КПСС от 15 мая 1962 года за № Б-20/8, временно передать Восточно-Сибирскому библиотечному институту здание Бурятского сельскохозяйственного института по ул.Балтахинова № 64.

8. Обязать ректора Восточно-Сибирского технологического института и контору "Промпроект" (т.Полозова) до 1 сентября т.г. подготовить проектно-техническую документацию на строительство двух общежитий на 640 мест каждый и жилого дома на 60 квартир.

9. Просить Министерство высшего и среднего специального образования СССР поручить Московскому государственному институту по проектированию высших учебных заведений "Гипровуз" в текущем году разработать генплан строительства комплекса института и приступить к проектированию учебного корпуса.

Поручить Улан-Удэнскому горисполкому выделение и оформление площадки под строительство технологического института.

10. Просить Министерство высшего и среднего специального образования РСФСР (т.Столетова) разрешить открытие механического факультета, а также выделить средства на составление генплана, проектно-технических документаций и на начало строительства общежития.

11. Просить Совет Министров РСФСР рассмотреть вопрос о выделении средств на строительство комплекса зданий Восточно-Сибирского технологического института целевым назначением в 1963 году.

Секретарь Обкома КПСС (А.Модогоев)

Председатель Совета Министров Бур.АССР (К.Барьядаев)

вд Верно:

Бурятский Обком КПСС Протокольная часть

Постановление бюро Бурятского обкома КПСС и Совета Министров Бурятской АССР об организации в г. Улан-Удэ ВСТИ. 02 июля 1962 г.

ГАРБ. ФР.248. Оп.20. Д.1017. Л.200-201

588

IX 1 1

Восточно-Сибирский технологический институт
ВХОД. № 822 от 8/VIII-62 г.

РСФСР
МИНИСТЕРСТВО
ВЫСШЕГО И СРЕДНЕГО
СПЕЦИАЛЬНОГО
ОБРАЗОВАНИЯ
25 июля 1962
№ 12-2/1061

Ректору Восточно-Сибирского технологического института

т.ФРОЛОВУ Д.Ш.

Уточненный план приема студентов на 1962 год

Министерство высшего и среднего специального образования РСФСР сообщает, что план приема студентов Восточно-Сибирского технологического института на 1962 год с учетом всех уточнений и изменений составляет 225 человек, в том числе:

№№ специальности		С отрывом от пр-ва	Вечерн.	Заочн.
1009	Технология мясных и молочных продуктов	25	–	– 50
1106	Технология кожи и меха	50	–	–
1202	Промышленное и гражданское	50	50	50
	ВСЕГО....	125	50	50

Начальник Планово-финансового управления Министерства
Л.Карпов

Зам.Начальника Главного управления инженерно-технических вузов
М.Булочников

Уточненный план приема студентов ВСТИ на 1962 г.
25 июля 1962 г.
ГАРБ. ФР.1751. Оп.1. Д.2. Л.1

1

П Р О Т О К О Л

заседания ученого Совета Восточно-Сибирского технологического института

№ I от II ноября 1962 года

ПОВЕСТКА ДНЯ:

I. Обсуждение и принятие Устава института /докладчик – ректор института, доцент Фролов Д.Ш./

2. Текущие вопросы – /сообщение проректора, доц. Богданова М.Н./

По первому вопросу с докладом выступил ректор института Д.Ш.Фролов. Он подробно рассказал об основных положениях Устава института.

Некоторые предложения в проект Устава внесли преподаватели т.т.Антимонов М.П., Голубцов Н.В. и Мильштейн Л.Е. и Мещерякова В.В.

Заслушав и обсудив доклад ректора тов.Фролова Д.Ш. об Уставе института, заседание ученого Совета постановляет:

Принять представленный ректоратом института Устав Восточно-Сибирского технологического института.

x x

С сообщением по второму вопросу – о плане научно-исследовательских работ кафедр института выступил проректор по учебной и научной части доц.Богданов М.Н.

Заседание ученого Совета, заслушав сообщение проректора тов.Богданова, постановляет:

I. Заведующим кафедрам представить в ректорат планы научно-исследовательской работы на 1963 год.

2. Для координации учебной работы кафедр создать методические Советы при факультетах.

Председатель ученого Совета, доцент – /Д.Фролов /

Ученый секретарь Совета /Б.Дондоков /

Протокол заседания Ученого совета ВСТИ о принятии Устава.
11 ноября 1962 г.
ГАРБ. ФР.1751. Оп.1. Д.89. Л.1

Фролов Дамнин Шагдурович – первый ректор Восточно-Сибирского технологического института с 1962 по 1992 гг., кандидат технических наук, профессор, участник Великой Отечественной войны 1941-1945 гг.

Фото предоставлено дирекцией ВСГУТУ

19

Пролетарии всех стран, соединяйтесь!

Коммунистическая партия Советского Союза

БУРЯТСКИЙ ОБЛАСТНОЙ КОМИТЕТ

№ Б-30/37

15 . X 1962 г.

ПОСТАНОВЛЕНИЕ

бюро Обкома КПСС протокол № 30 § 37 от „2" октября 1962 г.

О т.Фролове Д.Ш.

Утвердить т.Фролова Д.Ш. ректором Восточно-Сибирского технологического института.

Секретарь Обкома КПСС
(А.Модогоев)

Бурятский Областной Комитет Компартии Советского Союза 50

ел.I

Послано: сектор учета

Постановление бюро Бурятского обкома КПСС об утверждении Д.Ш. Фролова ректором ВСТИ.
02 октября 1962 г.
ГАРБ. ФП.1 Оп.2. Д.5272. Л.19

10

АВТОБИОГРАФИЯ

Я, Фролов Дамнин Шагдурович, родился 22 апреля 1925 года в с.Шанай, Тункинского аймака, Бурятской АССР в семье крестьянина-середняка. Родители мои до и после революции занимались сельским хозяйством, а с 1930 года – колхозники.
Отец – Фролов Шагдыр Ирилжинович, 1892 года рождения, член КПСС с 1942 года, умер в 1958 году. Он с 1930 по 1955 год был бессменным председателем колхоза, награжден орденом "Знак почета" был пенсионером местного значения Бурятской АССР.
Мать, домохозяйка, умерла в 1964 году.

Я, начал учиться в 1933 году в Шанайской начальной школе, затем в Торской неполный и в 1942 году окончил 10 классов Кыренской средней школы. После окончания школы работал в колхозе, а затем в райвоенкомате командиром взвода всевобуча.
8 января 1943 года был призван в ряды Советской Армии.
Служил сначала в 35 отд. запасной стрелковой бригаде, а в феврале 1943 года был зачислен курсантом Забайкальского военно-пехотного училища, которое окончил в апреле 1944 года с присвоением воинского звания младший лейтенант, и в мае 1944 года был отправлен на фронт. Участвовал в Великой Отечественной войне в составе войс 1 украинского фронта. Был командиром стрелкового взвода в 43 стрелковом полку 106 СД, командиром минометного взвода и взвода 45мм. пушек в 236 стрелковом полку 106СД.
Три раза ранен, из них два-тяжело. Послднее ранение получил 27 апреля 1944 года, после которого мне была определена инвалидность 2 группы, и в ноябре 1945 года был снят с воинского учета по ранению. Один год находился по инвалидности.

В сентябре 1946 года поступил на факультет механизации Иркутского сельскохозяйственного института, который окончил с отличием в 1951 году и был оставлен при институте для педагогической работы, где проработал до ноября 1953 года.
В ВЛКСМ вступил в 1939 году, находился до 1950 года, до принятия кандидатом в члены КПСС. В апреле 1951 года был принят членом КПСС Сталинским РК КПСС г. Иркутск.

В ноябре 1953 года поступил в аспирантуру Московского института механизации и электрификации сельского хозяйства, после окончания которой был направлен на работу в Бурятский зооветеринарный институт ст.преподавателем кафедры "общеинженерных дисциплин". В 1959 году был назначен деканом технологического факультета, работал до 1962 года, до назначения ректором института.

Неоднократно избирался депутатом районного и городского Совета депутатов трудящихся г.Улан-Удэ. Был депутатом Верховного Совета Бурятской АССР 7 созыва (1967-1971гг.). В настоящее время являюсь членом Бурятского обкома КПСС, членом бюро Советского РК КПСС г.Улан-Удэ и депутатом Улан-Удэнского городского Совета депутатов трудящихся и членом исполкома горсовета.

Семейный, имел 5 детей, в настоящее время четверо.
Жена-Данжеева Аюша Лопсоновна, 1925 года рождения, работает закройщицей ателье. Старшая дочь Иринчин, 1946 года рождения, умерла в 1971 году. Вторая дочь Дарима окончила Восточно-Сибирский технологический институт, работает в этом институте преподавателем кафедры "технология машиностроения". Сын Гундын учится на 4 курсе факультета механизации Бурятского сельхозинститута. Дочь Гуржин 1957 года рождения учится в 9 классе, а сын Шагдыр учится в 6 классе.
Имею брата Лопсона, работает в колхозе и двух сестер Ольгу и Галю. Из родных и родственников за границей никто не проживает.

ПОДПИСЬ Д.ФРОЛОВ.
4 марта 1973год.
Копия верна: нач-к ОК ВСТИ А.Житухинов

Автобиография Д.Ш. Фролова.
4 марта 1973 г.
ГАРБ. ФП.1 Оп.2. Д.5272. Л.10

I-й выпуск инженеров-технологов кожи и меха ВСТИ. 1963 г.

Фотофонд ГАРБ

ВЫПИСКА

из протокола № 14 заседания Совета Восточно-Сибирского технологического института от 30 октября 1963 года.

СЛУШАЛИ: Об открытии механического факультета. Сообщение ректора института доцента ФРОЛОВА Д.Ш.

Из сообщения т.Фролова Д.Ш. – В новом учебном году значительно увеличился контингент студентов по механическим специальностям. По специальности технология машиностроения, металлорежущие станки и инструменты на I,2,3 курсах обучаются II6 студентов, а на I курсе по специальностям машины и аппараты пищевых производств – 53, машины и аппараты производств легкой и текстильной промышленности – 52.

В целях улучшения всего учебного процесса и организации производственной практики студентов, целесообразно создать в этом учебном году механический факультет на базе I,2 и 3 курсов отделения технологии машиностроения, металлорежущих станков и инструментов, I курса отделения машины и аппараты пищевых производств, машины и аппараты легкой и техстильной промышленности с общим контингентом студентов 22I человек.

В дальнейшем факультет будет с каждым годом расширяться.

Предложение об открытии механического факультета поддержали в своих выступлениях доценты Голубцов Н.В., Колосов А.И., Антимонов М.И. и др.

РЕШИЛИ: I. Открыть с I декабря 1963 года новый факультет – механический, со специальностями: "Машины и аппараты пищевых производств", "машины и аппараты производств легкой и текстилной промышленности", "технология машиностроения, металлорежущие станки и инструменты".

2. Просить Минситорство высшего и среднего специального обоазования РСФСР разрешить Восточно-Сибирскому технологическому институту открытие механического факультета с I декабря 1963 года.

Председатель Совета Восточно-Сибирского технологического института, доцент – /Д.ФРОЛОВ/

Ученый секретарь Совета доцент – /Б.ДОНДОКОВ/

Выписка из протокола заседания Совета ВСТИ об открытии механического факультета. 30 октября 1963 г.
ГАРБ. ФР.1751. Оп.1. Д.89. Л.97

484 от 2/VIII-66.

150

ПРИКАЗ

МИНИСТРА ВЫСШЕГО И СРЕДНЕГО СПЕЦИАЛЬНОГО ОБРАЗОВАНИЯ РСФСР

от 26 июля 1966 г. № 444

О передаче специальностей из Омского сельскохозяйственного института в Восточно-Сибирский технологический институт

В целях упорядочения подготовки инженерно-экономических кадров в Сибири и учитывая просьбу Министерства сельского хозяйства СССР о передаче подготовки инженеров по специальностям I7I8 – Экономика и организация промышленности продовольственных товаров, I00I – Хранение и технология переработки зерна из Омского сельскохозяйственного института в Восточно-Сибирский технологический институт,

ПРИКАЗЫВАЮ:

I. Открыть с I сентября I966/67 учебного года в Восточно-Сибирском технологическом институте подготовку инженеров по специальности I7I8 – Экономика и организация промышленности продовольственных товаров.

2. Ректору Восточно-Сибирского технологического института т.Фролову принять в установленном порядке от Омского сельскохозяйственного института контингент студентов II-IУ курсов по специальностям I7I8 – Экономика и организация промышленности продовольственных товаров и I00I – Хранение и технология переработки зерна по состоянию на I сентября I966 г.

3. Планово-финансовому управлению (т.Карпову):

а) оформить в установленном порядке передачу лимита по труду и заработной плате, а также планы приема на I966 г. из Омского сельскохозяйственного института Министерства сельского хозяйства СССР;

б) внести соответствующие изменения в штатные расписания и план приема Восточно-Сибирского технологического института.

4. Внести соответствующие изменения в Устав института.

В.СТОЛЕТОВ

Канцелярия и юридический отдел

зак. I035 10
тр. 5 экз.

Приказ Министерства высшего и среднего специального образования РСФСР о передаче специальностей из Омского сельскохозяйственного института в ВСТИ. 26 июля 1966 г.
ГАРБ. ФР.1751. Оп.1. Д.9. Л.150

I-й выпуск инженеров-электриков ВСТИ. 1969 г.

Фото предоставлено дирекцией ВСГУТУ

МИНИСТЕРСТВО ВЫСШЕГО И СРЕДНЕГО СПЕЦИАЛЬНОГО ОБРАЗОВАНИЯ РСФСР 2

П Л А Н

приема студентов на 1970 год

Восточно-Сибирского технологического института

№ специальностей	Наименование специальностей	По видам обучения: Очное 1969 г.	Очное 1970 г.	Вечернее 1969 г.	Вечернее 1970 г.	Заочное 1969 г.	Заочное 1970 г.
	2	3	4	5	6	7	8
03	Электроснабжение промышленных предприятий и городов	75	75	75	75	100	75
01	Технология машиностроения, металлорежущие станки и инструменты	75	75	75	75	50	50
17	Машины и аппараты пищевых производств	100	100	50	50	50	50
69	Машины и аппараты легкой промышленности	75	75	50	50	25	25
01	Хранение и технология переработки зерна	50	50	-	-	25	25
09	Технология мяса и мясных продуктов	75	75	-	-	25	25
17	Технология молока и молочных продуктов	50	50	-	-	25	25
05	Технология кожи и меха	50	50	-	-	25	25
02	Промышленное и гражданское строительство	50	50	75	75	50	50
08	Теплогазоснабжение и вентиляция	50	50	50	50	-	-
18	Экономика и организация промышленности продовольственных товаров	50	50	75	75	50	50
	ВСЕГО:	700	700	450	450	425	400

Начальник Планово-финансового управления Министерства

Г.Трифонов

Начальник Главного управления химико-технологических, горно-металлургических и строительных вузов

В.Никонов

План приема студентов ВСТИ на 1970 г.

ГАРБ. ФР.1751. Оп.1. Д.23. Л.2

26

ПОЯСНИТЕЛЬНАЯ ЗАПИСКА

к 5-летнему плану развития Восточно-Сибирского технологического института на 1971-75 годы.

I. По плану приема и открытию новых специальностей (приложение № I).

В связи с увеличением на 1971-75 годы плана приема студентов на очное обучение с 725 чел. до 950 чел. и со сдачей в эксплуатацию в 1971 году учебного корпуса полезной площадью 12 тыс.кв.м. институт считает целесообразным:

I) увеличение плана приема и открытие новых специальностей осуществить с 1972 года, при сохранении на протяжении пятилетки на том же уровне плана приема на вечернее и заочное обучение.

2) открытие следующих новых специальностей:

а) технология изделий из кожи;

б) экономика и организация промышленности предметов широкого потребления;

в) электропривод и автоматизация промышленных установок.

Открытие специальностей "Технология изделий из кожи", "Экономика и организация промышленности предметов широкого потребления" выдвигается тем, что на востоке страны при быстром и ускоренном развитии предприятий легкой промышленности ни один вуз не готовит инженеров указанных специальностей, что приводит к их острому дефициту.

Кроме того, институт готовит давно инженеров-механиков и инженеров-технологов легкой промышленности. Сочетание подготовки в одном институте механика, технолога и экономиста дает большие преимущества в улучшении качества подготовки инженеров в развертывании комплексных научно-исследовательских работ и оказании помощи производству. С этой точки зрения открытие специальности "Экономика легкой промышленности" является крайне нужным.

Бурное развитие в Забайкалье энергоемких производств горнорудной, машиностроительной и электротехнической промышленности, строительство мощных ГРЭСов (Гусиноозерская, Читинская), электрификация железных дорог требует настоятельной подготовки инженеров-электриков по электроприводам и автоматизации промышленных установок. Таким образом, открытие вышеуказанных специальностей является оправданным с точки зрения обеспечения быстроразвивающихся отраслей промышленности в Сибири.

Из пояснительной записки к 5-летнему плану развития ВСТИ на 1971-1975 гг.

ГАРБ. ФР.1751. Оп.1. Д.177. Л.26

Введение в эксплуатацию имущественного комплекса ВСТИ-ВСГУТУ

В первые годы своего существования в институте имелся дефицит учебных помещений, столь необходимых для получения качественного образования. В ведении института было только три учебных корпуса и другие арендуемые помещения для учебных занятий в разных районах г. Улан-Удэ.

Руководство института прикладывало все усилия для создания учебно-материальной базы, соответствующей требованиям образовательных программ и организации полноценного образовательного и научного процессов. Особо значимыми для института были 1968-1978-е гг. В этот период были реконструированы уже имеющиеся корпуса № 1 и 4 и построены новые здания корпусов № 2, 5, 8, построены общежития и столовая, получен в пользование корпус № 7, а также созданы кабинеты электронной вычислительной техники.

В 1974 г. сдается в эксплуатацию, один из первых в Сибири, студенческий профилакторий на 50 мест. 23 января 1981 г. созданы учебно-производственные мастерские. В 1982 г. открыта лыжная база на Верхней Березовке и легкоатлетический манеж.

В настоящее время университет имеет: 27 учебно-лабораторных корпусов, 2 учебно-спортивных корпуса, 2 учебно-легкоатлетических комплекса, 2 стадиона, 5 общежитий, санаторий-профилакторий «Юность» и спортивно-оздоровительный лагерь «Ровесник» на озере Байкал. Научная библиотека ВСГУТУ, с фондом более 1 млн. томов, не имеет аналогов в Сибири и на Дальнем Востоке.

Учебный корпус № 1 ВСТИ.
ул. Смолина, д. 26. Без даты.
Фото предоставлено дирекцией ВСГУТУ

Учебный корпус № 6 ВСТИ.
ул. Коммунистическая, д. 18.
Без даты.
Фото предоставлено дирекцией ВСГУТУ

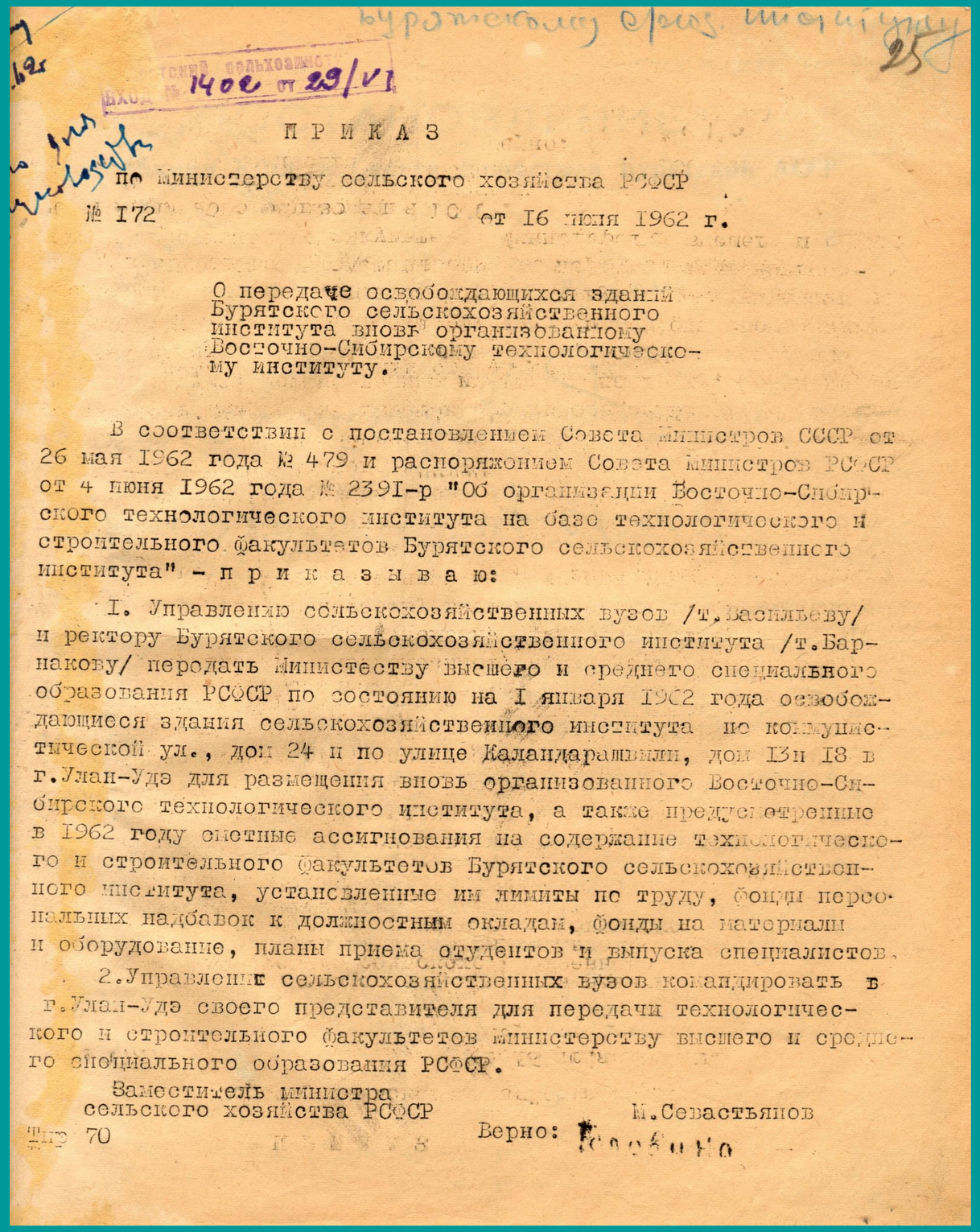

Бурятскому сельхоз. институту

25

Бурятский сельхозинст
Вход № 1400 от 29/VI

ПРИКАЗ

по Министерству сельского хозяйства РСФСР

№ 172 от 16 июня 1962 г.

О передаче освобождающихся зданий Бурятского сельскохозяйственного института вновь организованному Восточно-Сибирскому технологическому институту.

В соответствии с постановлением Совета Министров СССР от 26 мая 1962 года № 479 и распоряжением Совета Министров РСФСР от 4 июня 1962 года № 2391-р "Об организации Восточно-Сибирского технологического института на базе технологического и строительного факультетов Бурятского сельскохозяйственного института" - п р и к а з ы в а ю:

1. Управлению сельскохозяйственных вузов /т.Васильеву/ и ректору Бурятского сельскохозяйственного института /т.Барнакову/ передать Министерству высшего и среднего специального образования РСФСР по состоянию на 1 января 1962 года освобождающиеся здания сельскохозяйственного института по коммунистической ул., дом 24 и по улице Каландаришвили, дом 13и 18 в г.Улан-Удэ для размещения вновь организованного Восточно-Сибирского технологического института, а также предусмотренные в 1962 году сметные ассигнования на содержание технологического и строительного факультетов Бурятского сельскохозяйственного института, установленные им лимиты по труду, фонды персональных надбавок к должностным окладам, фонды на материалы и оборудование, планы приема студентов и выпуска специалистов.

2. Управлению сельскохозяйственных вузов командировать в г.Улан-Удэ своего представителя для передачи технологического и строительного факультетов Министерству высшего и среднего специального образования РСФСР.

Заместитель министра
сельского хозяйства РСФСР М.Севастьянов

Тир 70 Верно:

Приказ Министерства сельского хозяйства РСФСР о передаче освобождающихся зданий Бурятского сельскохозяйственного института ВСТИ.
16 июня 1962 г.
ГАРБ. ФР.474. Оп.1. Д.184. Л.25

Строительство учебного корпуса № 8 ВСТИ.
ул. Ключевская, д. 40в. Без даты.
Фото предоставлено дирекцией ВСГУТУ

1

СПРАВКА

О работе оздоровительно-спортивного студенческого лагеря Восточно-Сибирского технологического института, оз. Байкал, с. Максимиха
/наименование вуза, город, адрес лагеря /

Лагерь работал в период с 14 июля р по 1 сентября 1964г.

расположен с. Максимиха, Баргузинского р-на на берегу Байкал

1. Обслужено лагерем 183 чел., мужчин 87 преподавателей — и студентов с ослабленным здоровьем 23

2. Количество смен 4, обслуживалось в смену 45 чел.

3. Продолжительность одной смены 13 дней

4. Выделено средств совпрофом 2200 руб,

5. Общая стоимость путевки 30 руб руб.

6. Сколько оплачивает студент за путевку 8 руб,

7. Закреплен ли участок лагеря за вузом и на какой срок закреплен

8. Размещение /палатки, дома / палатки

Количество имеющихся палаток, каких 4-10 местные 5-2 местные

9. Обслуживающий персонал 5 чел, преподаватели 2 чел, на каких условиях работали /в общественном порядке, почасовой оплате, штатные / штатные

Привлечено общественных инструкторов 17 чел/ на какие работы по каким видам / по волейболу, конькам, лыжам, б/м, б/б, в/б, н/теннис, футбол, бокс.

10. По каким видам спорта проведены соревнования и сколько чел все 188 участвовало в них по л/а, б/б, в/б, н/теннису, плаванию, футболу, б/м.

2

2.

11. Количество туристских походов 2, участвовало в походах 29 чел.

12. Сколько чел 160 занималось в секциях и по каким видам спорта лыжи, коньки, б/б, в/б, н/теннис, бокс.

13. Подготовлено в лагере:

а/инструкторов-общественников 7 чел.

б/судей по видам спорта 11 "

в/спортсменов-разрядников 35 "

г/значкистов турист СССР — "

14. Сдали нормы ГТО 134 "

15. Обучено неумеющих плаванию 24 "

16. Оздоровительная работа /утренняя гимнастика, купание, воздушные ванны и т.д./ утренняя гимнастика, воздушные ванны, купание

17. Политико-воспитательная и культурно-массовая работа политинформации, художественная самодеятельность

18. Как организован врачебный контроль /штат/, периодический медосмотр, врачебное наблюдение за занятиями и санитарным состоянием лагеря врачом лагеря, постоянный контроль

Количество заболеваний /какие/ нет

19. Организация питания /постоянный, временный пищеблок/ постоянный состояние столовой, кухни, кладовой, погреба и т. д. удовлетворительное

20. Оборудование лагеря и наличие спортсооружений, радиофикация, электрофикация, клубные и жилые помещения, спортплощадки, водные и гребные базы, спасательные средства, тиры и т.д. - указать что имеется в лагере и в том числе

Справка о работе оздоровительно-спортивного студенческого лагеря «Ровесник» ВСТИ с 14 июля по 1 сентября 1964 г.

ГАРБ. ФР.1375. Оп.1. Д.20. Л.1, 2

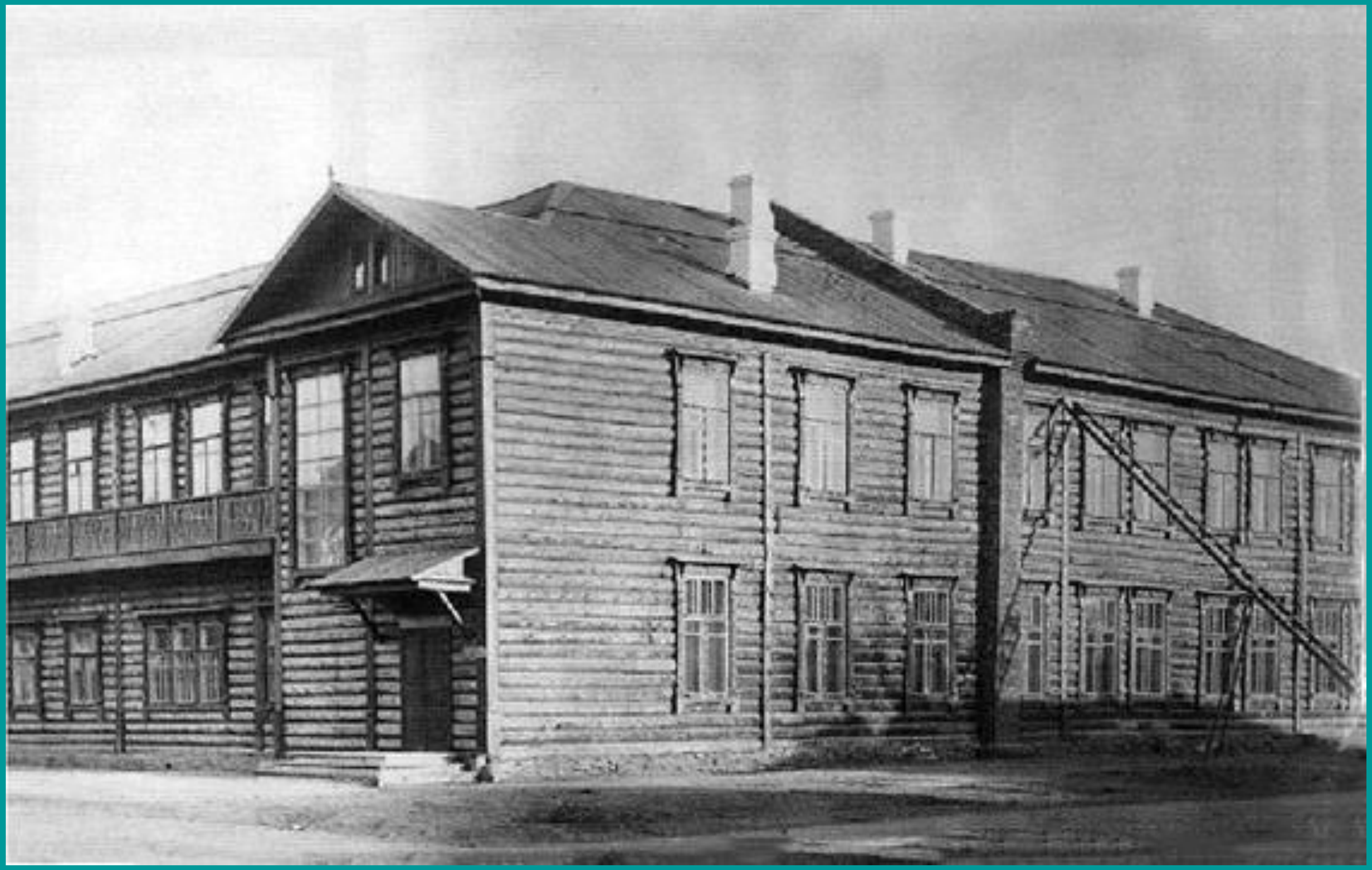

Учебный корпус № 3 ВСТИ до реконструкции.
ул. Каландаришвили, д. 16. Без даты.
Фото предоставлено дирекцией ВСГУТУ

С П Р А В К А

о проверке общежитий БГПИ и ВСТИ

1

В Восточно-Сибирском технологическом институте – четыре общежития для проживания студентов, в Бурятском государственном педагогическом институте имени Д.Банзарова – пять общежитий. В них живут более 2,5 тысяч студентов. По обеспечению общежитием студентов, БГПИ занимает I место среди ВУЗов города.

Все общежития благоустроенные. В комнатах проживают по 4 человека, но в некоторых и по 5 человек. На каждом этаже имеются кухни, гладильные комнаты. На этажах избраны старосты, отвечающие за дисциплину и порядок. Старосты обеспечивают дежурство на этажах, в обязанности дежурных входит вахта на этаже, уборка коридора, подсобных помещений. Организованы дежурства на вахте у входа. Например, в общежитии № 3 БГПИ дежурят студенты в две смены: I смена с 8.00 до 18.00 час., II смена с 18.00 до 24.00 час. Пропуск по документам с 15.00 до 19.00 час.

Во всех общежитиях работает студсовет, который руководит организационной воспитательной, культурно-массовой работой.
Студсовет состоит из 13-15 человек. Планы утверждены комитетом ВЛКСМ профкомом на I и II семестры. Заседание студсовета проходит два раза в месяц. По мере необходимости собирается совет этажей, на котором обсуждаются и принимаются решения по всем вопросам быта студентов в общежитии.

Забота о студенте чувствуется в общежитии № 2 ВСТИ. Общежитие полностью обеспечено мягким и твердым инвентарем, в каждой комнате шторы, радиоприемники. Много стендов в коридоре. Это – расписание, последние новости в стране и за рубежом, о спорте, уголки этажа, выдержки о воспитании, стенные газеты, листы подведения итогов в социалистическом соревновании и т.д. Полезные советы по приготовлению пищи, правила пользования титаном, электропечью, призывы по сбору пищевых отходов, по экономии и бережному отношению к хлебу, все это имеется на кухне.

В холлах общежития стоят четыре телевизора "Горизонт".

В общежитии работает душ, поддерживается хорошее санитарное состояние. Имеется буфет на 30 посадочных мест от столовой № I первого треста столовых.

Хорошо оформлено общежитие № 2 БГПИ. Образцовый порядок в комнатах и местах общественного пользования, регулярно выпускаются стенные газеты, на стендах периобической печати меняются номера, есть комната самоподготовки.

3

В общежитии № I БГПИ проводились такие мероприятия: посвящение в жильцы, встреча зимы, вечер посвященный 60-летию образования СССР. Не проводятся вечера встречи с интересными людьми.

В общежитиях № 3,2 ВСТИ есть и подвальное помещение, в котором находится дискоклуб. Дискоклубы созданы руками студентов, эстетически оформлены, уютны. Проводится много различных мероприятий, посвященных знаменательным датам.

Общежитии № 2 БГПИ к 60-летию образования СССР было организовано социалистическое соревнование между комнатами. Прошли вечера, прочитаны лекции на темы: "Течением моды". В общежитии не действуют университеты и лектории. Кружки художественной самодеятельности и спортсекции не работают.

Студсовет общежития № 3 БГПИ в ноябре месяце рассматрел 2 случая выпивки в комнате № 239 – выговор, комнату – 226 – выселили. Надо отметить, что мало проводятся вечера-встречи с ветеранами партии и комсомола, войны и труда.

Секретарь Советского РК ВЛКСМ Б.Банзаров

Справка о проверке общежитий Бурятского государственного педагогического института и Восточно-Сибирского технологического института. 1983 г.

ГАРБ. ФП.1113. Оп.15. Д.20. Л.1,3

История спортивно-оздоровительного лагеря «Ровесник» начиналась в 1965 г. Инициатором создания лагеря и первым его начальником был Виктор Александрович Вампилов. Все начиналось с двух палаток, которые преподаватели кафедры физического воспитания поставили на берегу Байкала. В 1968 г. был построен спальный корпус на 30 мест, в 1970 г. - на 96 мест. В том же 1970 г. была построена столовая на 70 мест с летним павильоном на 200 мест. В настоящий момент спортивно-оздоровительный лагерь «Ровесник» включает 7 корпусов и два гостевых дома.

Спортивно-оздоровительный лагерь «Ровесник» ВСГУТУ в с. Максимиха, Баргузинский район. Без даты.

Фото предоставлено дирекцией ВСГУТУ

Учебно-легкоатлетический комплекс № 1 ВСГУТУ. Открытый стадион широкого профиля с элементами полосы препятствий.
Без даты.
Фото предоставлено дирекцией ВСГУТУ

Учебный корпус № 10 ВСГУТУ.
ул. Ключевская 40в, строение № 1. 2022 г.
Фото предоставлено дирекцией ВСГУТУ

В первый год работы в институте числилось 54 преподавателя, из них три кандидата наук, докторов и профессоров не было. В 1963 г. – 88 преподавателей, из которых 9 кандидатов наук. В последующие годы численный и качественный состав преподавателей вуза непрерывно растет: 1964 г. – 119, в том числе 10 кандидатов наук и доцентов; 1965 г. – 171, из них 12 кандидатов наук и доцентов; 1967 г. – 255, в их числе 16 кандидатов наук и доцентов; 1968 г. – 366, из них 40 кандидатов наук и доцентов; 1969 г. – 425, из них 72 кандидата наук и доцента. К 1972 г. в институте работают 485 преподавателей, из которых 134 имеют ученые степени и звания. Контингент студентов на 1962-1963 гг. был следующим: строительный факультет – 262 человека, технологический факультет – 120 человек. Со временем растет и их численность: в 1967-1968 гг. – 681, 1972-1973 гг. – 8006 человек на всех формах обучения.

В 1963 г. в целевые аспирантуры при вузах городов Москвы, Ленинграда, Куйбышева, Новосибирска были направлены 27 человек, в последующие пять лет еще 140 человек. В результате целенаправленной работы по подготовке научных кадров к началу 1980-х гг. среди 535 человек профессорско-преподавательского состава было 265 кандидатов наук и доцентов, 6 докторов наук и профессоров – Л.Л. Хунданова, И.Е. Тугутов, Н.Ш. Алдарова, В.В. Мантанов, М.Н. Халбаев, Ц-Д.Б. Шойнжуров. Институт в полной мере использует помощь и поддержку, оказываемую Минвузом, ведущими высшими учебными заведениями – Московским и Ленинградским государственными университетами, Московским высшим технических училищем им. Н.Э. Баумана, Московским технологическим институтом мясной и молочной промышленности и пищевой промышленности, Томским политехническим институтом, отраслевыми НИИ, предприятиями Сибири и Дальнего Востока.

Восточно-Сибирский технологический институт к концу 1970-х гг. превратился в крупный образовательный и научный центр Сибири. Все более значимым и масштабным становится вклад профессорско-преподавательского состава, научных сотрудников, аспирантов и студентов в социально-экономическое развитие региона и страны. Уже в 1978 г. объем выполненных и внедренных в производство хоздоговорных научно-исследовательских работ составил более 1 млн руб.

Бильтриков Владимир Николаевич – ректор ВСГТУ с 1992 по 1997 гг., кандидат технических наук, профессор.

Без даты.

Фото предоставлено дирекцией ВСГУТУ

Выступление ректора Д. Ш. Фролова на научной конференции в ВСТИ. Без даты.
Фото предоставлено дирекцией ВСГУТУ

Первые аспиранты ВСТИ с ректором Д.Ш. Фроловым в Москве. Без даты.
Фото предоставлено дирекцией ВСГУТУ

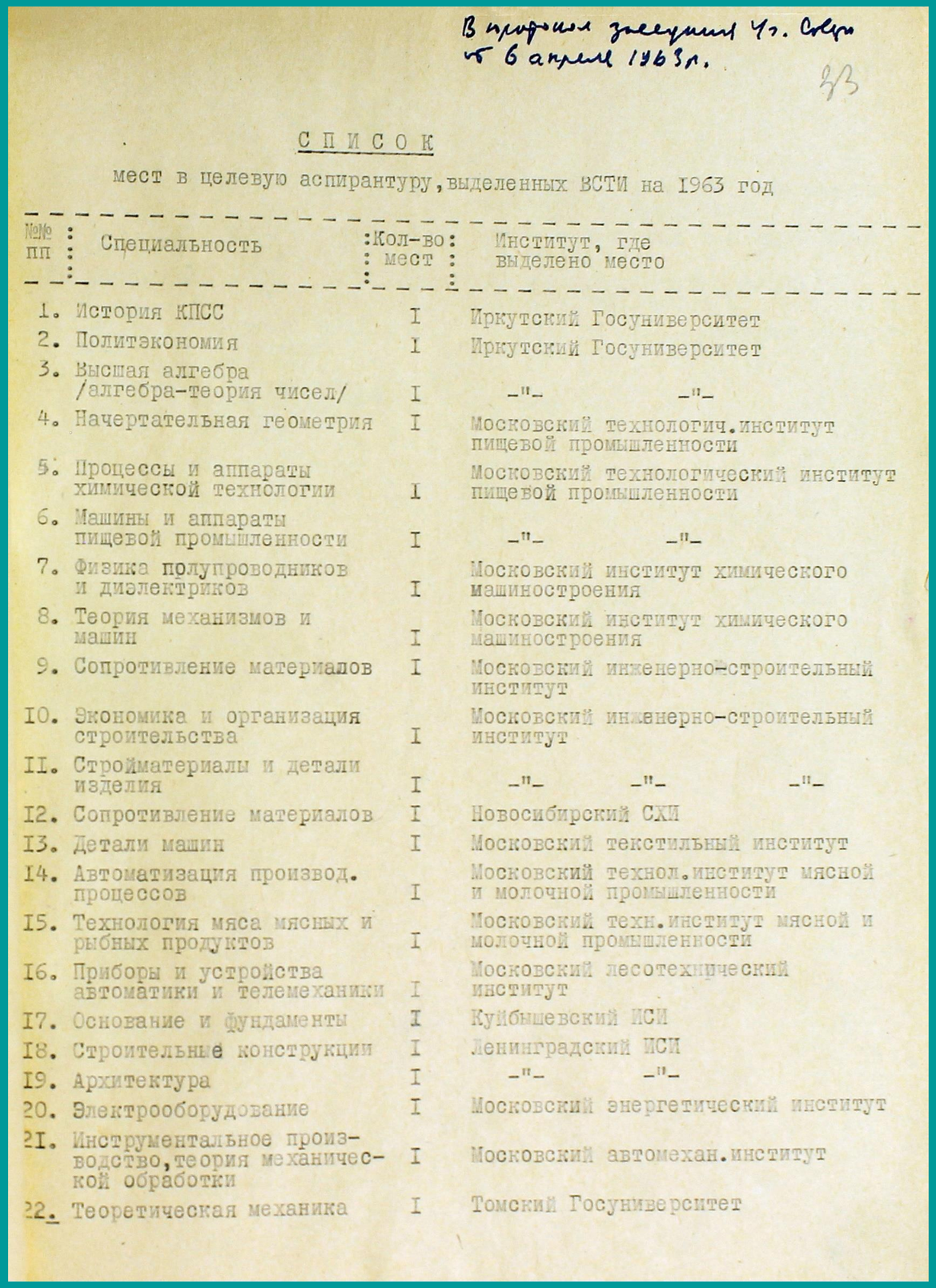

В профком заседания Ч.г. Совета от 6 апреля 1963 г.

33

СПИСОК

мест в целевую аспирантуру, выделенных ВСТИ на 1963 год

№№ пп	Специальность	Кол-во мест	Институт, где выделено место
1.	История КПСС	I	Иркутский Госуниверситет
2.	Политэкономия	I	Иркутский Госуниверситет
3.	Высшая алгебра /алгебра-теория чисел/	I	-"- -"-
4.	Начертательная геометрия	I	Московский технологич. институт пищевой промышленности
5.	Процессы и аппараты химической технологии	I	Московский технологический институт пищевой промышленности
6.	Машины и аппараты пищевой промышленности	I	-"- -"-
7.	Физика полупроводников и диэлектриков	I	Московский институт химического машиностроения
8.	Теория механизмов и машин	I	Московский институт химического машиностроения
9.	Сопротивление материалов	I	Московский инженерно-строительный институт
I0.	Экономика и организация строительства	I	Московский инженерно-строительный институт
II.	Стройматериалы и детали изделия	I	-"- -"- -"-
I2.	Сопротивление материалов	I	Новосибирский СХИ
I3.	Детали машин	I	Московский текстильный институт
I4.	Автоматизация производ. процессов	I	Московский технол. институт мясной и молочной промышленности
I5.	Технология мяса мясных и рыбных продуктов	I	Московский техн. институт мясной и молочной промышленности
I6.	Приборы и устройства автоматики и телемеханики	I	Московский лесотехнический институт
I7.	Основание и фундаменты	I	Куйбышевский ИСИ
I8.	Строительные конструкции	I	Ленинградский ИСИ
I9.	Архитектура	I	-"- -"-
20.	Электрооборудование	I	Московский энергетический институт
2I.	Инструментальное производство, теория механической обработки	I	Московский автомехан. институт
22.	Теоретическая механика	I	Томский Госуниверситет

Список мест в целевую аспирантуру, выделенных ВСТИ на 1963 г.
ГАРБ. ФР.1751. Оп.1. Д.89. Л.33

1

КОНТРОЛЬНЫЙ СПИСОК

научных работников Восточно-Сибирского технологического института
по состоянию на I ноября 1964 года.

№ п	Фамилия, имя и отчество	Год рождения	Занимаемая должность: Название должности	Занимаемая должность: основная или совместитель	Ученая степень с указанием отрасли науки и специальности	Ученое звание с указанием отрасли науки и специальности	Партийность	Из числа окончивших аспирантуру или кандидат. диссертации: одновременно с окончанием аспирантуры	Из числа окончивших аспирантуру или кандидат. диссертации: через I год	Из числа окончивших аспирантуру или кандидат. диссертации: через 2 года	Из числа окончивших аспирантуру или кандидат. диссертации: через 3 года	Какими иностранными языками владеет: читает и переводит	Какими иностранными языками владеет: читает и переводит и разговаривает	Дата поступления на работу в данное учреждение (заполнено на зачисление на работу в течение отчетного периода	Национальность
2		3	4	5	6	7	8	9	I0	II	I2	I3	I4	I5	I6
	ФРОЛОВ Дамнин Шагдурович	√ I925	Ректор института, доцент кафед. технологии машиностроения	основ.	кандидат техн. наук, дипл. МТН № 009832 от 29/XI-58 г.	Аттестат доцен. МДЦ № 002987 от 27/I-6I по каф. "общеинженер. дисциплины"	чл. КПСС	–	–	через 2 г.	–	немецкий	–	I/УП-62 г.	бурят
	ГОЛУБЦОВ Николай Васильевич	√ I909	Проректор по научной и учебной работе, доцент	-"-	не имеет	аттестат доцен. МДЦ № 0I3916 от I4/УI-59г. по каф. "Строительная механика"	б/п	–	–	–	–	–	–	I/УП-62	русский
	АНГАПОВ Семен Васильевич	√ I925	зав. кафедрой марксизма-ленинизма, доцент	-"-	канд. философ. наук, диплом МФС № 000697 от 5/Ш-58 г.	Аттестат доцен. МДЦ № 0I7I35 от II/Ш-64г. по каф. марк. ленинизма	чл. КПСС	–	через I г.	–	–	немецкий	–	I/IX-62	бурят
	БОГДАНОВ Михей Никитич	√ I902	зав. кафедрой органич. и физической химии, доцент	-"-	канд. химич. наук, дипл. МХМ № 0I604 от I0/I-53 г.	Аттестат доцента МДЦ № 20I26 от I4/Ш-53г. по каф. "орган. и биолог. химии"	б/п	–	–	–	–	немецкий	–	I/УП-62	бурят
	АЛДАРОВА Ниагара Шалбаевна	√ I932	зав. кафедрой неорганическ. химии, доцент	-"-	канд. химич. наук диплом МХМ № 000915 от 28/IУ-62 г.	Аттестат доцента МДЦ № 0I7741 от 24/I-64г. по каф. неорганич. химии	б/п	–	I	–	–	английский	–	I/УП-63	бурятка
	ИВАНОВ Василий Филиппович	I933	зав. каф. иностраных языков ст. преподаватель	-"-	не имеет	не имеет	б/п	–	–	–	–	–	английский	II/УШ-62	русский
	КОЛОСОВ Алексей Иванович	√ I9I2	зав. кафедрой технология машиностр, доцент	-"-	не имеет	аттестат доцент. МДЦ № I2403 от I9/I-63 г. по каф. "детали машины"	б/п	–	–	–	–	немецкий	–	I/IX-62 г.	русский
	ФИЛИППОВ Петр Родионович	√ I9I6	зав. каф. физики, ст. преподаватель	-"-	не имеет	не имеет	чл. КПСС	–	–	–	–	английский	–	I/IX-62	бурят
	БОВКУН Алексей Филиппович	√ I932	зав. каф. электротехники ст. преподаватель	-"-	-"-	-"-	б/п	–	–	–	–	английский	–	I/УП-62 г.	русский
	ДЕПОТЬКО Валентина Георгиевна	√ I920	зав. кафед. архитектуры, доцент	-"-	-"-	доцент по каф. "архит. и инженер. конструкций". вып. ВАК от I8/П-6Iг. №7. пр.	-"-	–	–	–	–	английский	–	I/УП-62г.	русская
	ВАМПИЛОВ Виктор Александрович	√ I934	зав. каф. физвоспитания ст. преподаватель	-"-	-"-	не имеет	-"-	–	–	–	–	–	–	I/УП-62г.	бурят
	БУЛЫТОВ Гармажап Карпович	√ I9I8	зав. каф. начерт. геометрии и.о. доцента	-"-	-"-	-"-	чл. КПСС	–	–	–	–	английский	–	I/УП-62 г.	бурят

Контрольный список научных работников ВСТИ по состоянию на 01 ноября 1964 г.

ГАРБ. ФР.1751. Оп.1. Д.46. Л.1

Занятия на кафедре органической химии в ВСТИ. 1965 г.

Фотофонд ГАРБ

Руководство научной деятельностью в разные годы осуществляли проректоры по научной работе: Н.В. Голубцов (1962-1969 гг.), Э.В. Демин (1969-1971 гг.), А.А. Холодкова (1971-1983 гг.), А.А Васильев (1983-1991 гг.), А.В. Убеев (1991-1994 гг.), А.И. Артюнин (1994-2007 гг.), И.Г. Сизов (2007-2021 гг.), Д.В. Шалбуев (2021 г. по н.в). Для эффективного управления и организации в 1964 г. был создан научно-исследовательский сектор. В 1972 г. был организован патентный отдел и к началу 1980-х гг. было зарегистрировано более 130 изобретений. В 1975 г. открыта проблемная научно-исследовательская лаборатория иммунохимии пестицидов и пищевых добавок с бюджетным финансированием. В 1976 г. открыта отраслевая научно-исследовательская лаборатория организации и экономики строительства. Первую докторскую диссертацию среди преподавателей вуза в 1972 г. защитила Н.Ш. Алдарова. В 1994 г. открыт отдел аспирантуры по 20 специальностям. В 1999 г. открыт совет по защите докторских диссертаций. За все годы работы университета получено более 600 патентов и авторских свидетельств, опубликовано свыше 200 монографий, более 350 сборников научных трудов и учебных пособий, около 6000 тыс. статей в центральных научных изданиях.

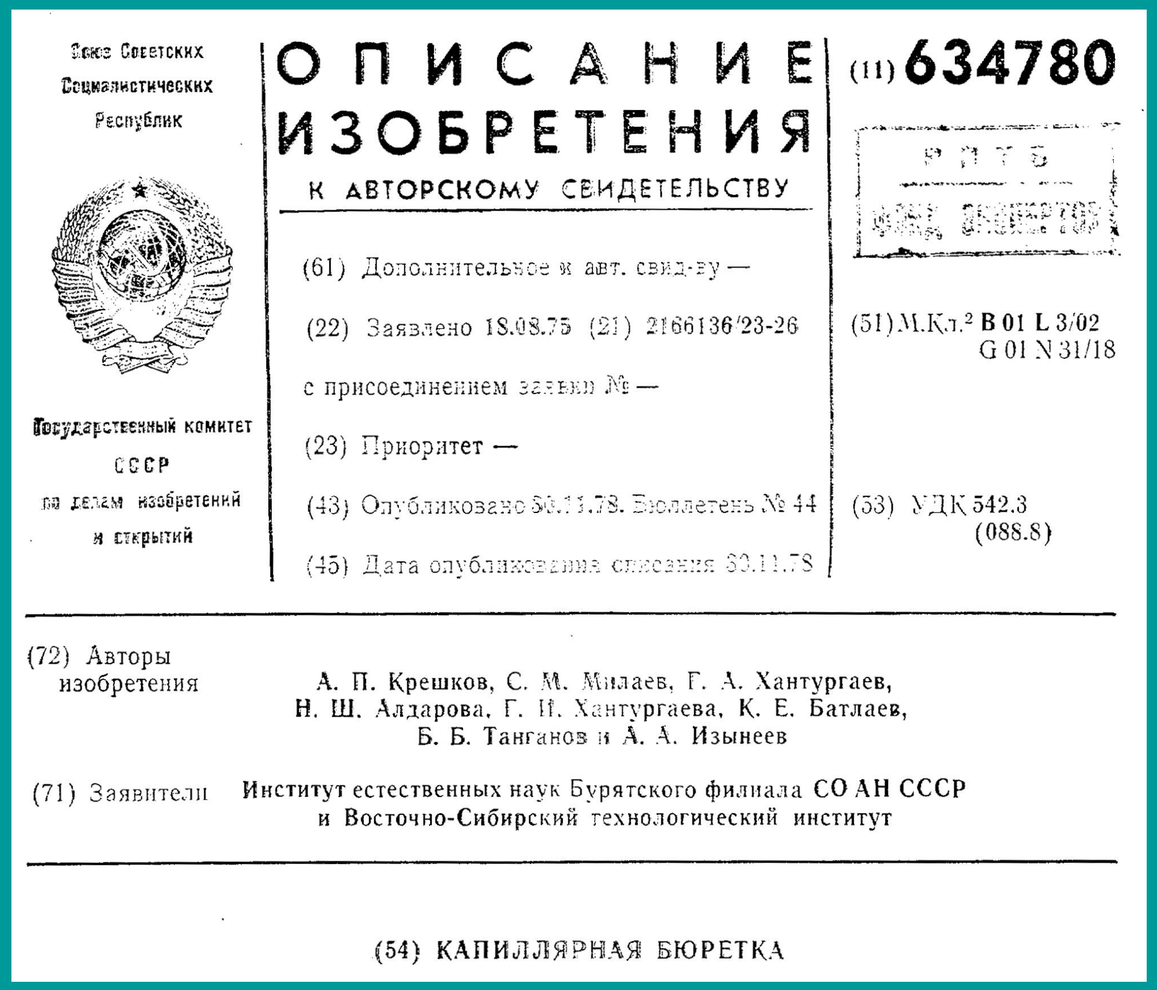

Союз Советских Социалистических Республик

Государственный комитет СССР по делам изобретений и открытий

ОПИСАНИЕ ИЗОБРЕТЕНИЯ

К АВТОРСКОМУ СВИДЕТЕЛЬСТВУ

(11) 634780

(61) Дополнительное к авт. свид-ву —

(22) Заявлено 18.08.75 (21) 2166136/23-26

с присоединением заявки № —

(23) Приоритет —

(43) Опубликовано 30.11.78. Бюллетень № 44

(45) Дата опубликования описания 30.11.78

(51) М.Кл.² B 01 L 3/02 G 01 N 31/18

(53) УДК 542.3 (088.8)

(72) Авторы изобретения: А. П. Крешков, С. М. Милаев, Г. А. Хантургаев, Н. Ш. Алдарова, Г. И. Хантургаева, К. Е. Батлаев, Б. Б. Танганов и А. А. Изынеев

(71) Заявители: Институт естественных наук Бурятского филиала СО АН СССР и Восточно-Сибирский технологический институт

(54) КАПИЛЛЯРНАЯ БЮРЕТКА

Описание изобретения к авторскому свидетельству «Капиллярная бюретка». ВСТИ. 18 августа 1975 г.

Фото предоставлено дирекцией ВСГУТУ

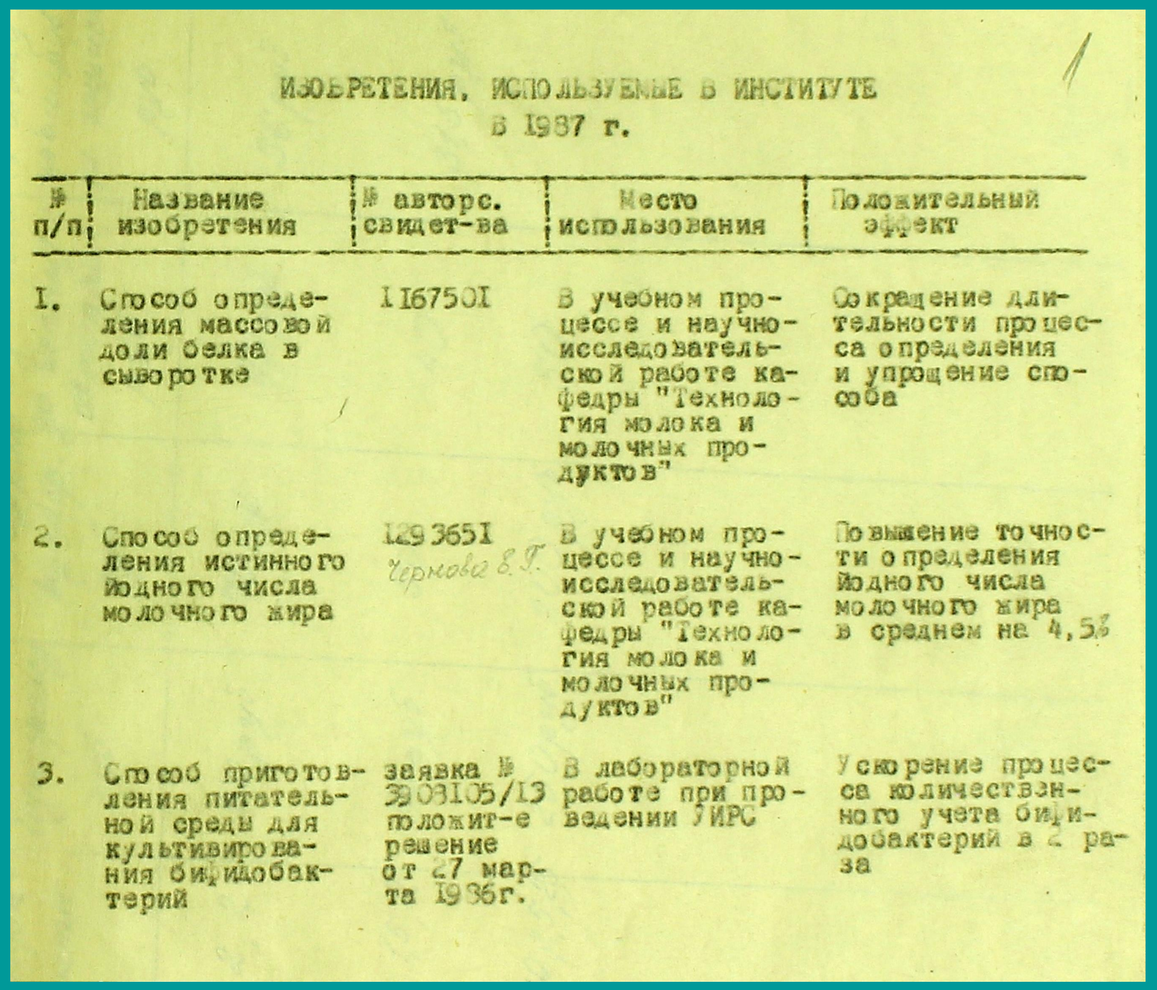

ИЗОБРЕТЕНИЯ, ИСПОЛЬЗУЕМЫЕ В ИНСТИТУТЕ В 1987 г.

№ п/п	Название изобретения	№ авторс. свидет-ва	Место использования	Положительный эффект
I.	Способ определения массовой доли белка в сыворотке	I167501	В учебном процессе и научно-исследовательской работе кафедры "Технология молока и молочных продуктов"	Сокращение длительности процесса определения и упрощение способа
2.	Способ определения истинного йодного числа молочного жира	I293651 Чернова В.Г.	В учебном процессе и научно-исследовательской работе кафедры "Технология молока и молочных продуктов"	Повышение точности определения йодного числа молочного жира в среднем на 4,5%
3.	Способ приготовления питательной среды для культивирования бифидобактерий	заявка № 3908105/13 положит-е решение от 27 марта 1986г.	В лабораторной работе при проведении УИРС	Ускорение процесса количественного учета бифидобактерий в 2 раза

Изобретения, используемые в ВСТИ в 1987 г.

ГАРБ. ФР.1751. Оп.1. Д.2086. Л.1

Приезд министра среднего и специального образования РСФСР, академика И.Ф. Образцова в ВСТИ.
Без даты.
Фото предоставлено дирекцией ВСГУТУ

3

Краткая информация о научно-исследовательской деятельности Восточно-Сибирского технологического института в 1989 году

90

Плановые задания в 1989 году по тематике и объему институтом выполнены.

Объем научных исследований составил 1965,5 тыс.рублей и увеличился по сравнению с предыдущим годом на 1,9 % (общий объем в 1988 году- 1927,9 тыс.руб.).Превышение планового объема хоздоговорных НИР по годам: 1989г. - 108,1%, 1988 г.- 100,6%, 1987г. -112,8%.

В 1989 году в институте выполнялось 113 тем,в том числе 77 хоздоговорных. В 1988 году 96 тем (60 х/д), в 1987г. -90 тем(54 х/д) В отчетном году завершено 27 тем.

За отчетный период произошли изменения в составе тематического плана НИР:

-число НИР,выполняемых по планам экономического и социального развития СССР и РСФСР, по планам и программам по решению основных научно-тематических проблем и отдельным постановлениям ГКНТ составило 9 тем, в 1988г.- 5, в 1987 г.- 6 тем;

-по планам и программам научных исследований АН СССР выполнялось 11 тем, в 1988 г.- 6, в 1987 г.- 5 тем;

-по комплексным научно-техническим программам Минвуза СССР и РСФСР "Продовольствие", "Датчики", "Реактив", "САПР", "Экономия электроэнергии", "Человек и окружающая среда", "Полет" выполнялось 46 тем, в 1988г. -40, в 1987 г.- 33 темы;

-по планам отраслевых министерств выполнялось 14 тем, в 1988 г.- 8 тем, в 1987 г.- 11 тем.

В интересах Российской федерации выполнялось 44 темы (38,9% от общего числа), в 1988 г. -48 тем, в 1987 г. - 46 тем. Объем этих исследований составил 1032,2 тыс.рублей, в 1988г. - 754,0 тыс. рублей, в 1987 г. - 611,0 тыс.руб.

В целом по важнейшей тематике выполнялось 80 тем, в 1988 г.- 59 тем, в 1987 г.- 55 тем. Объем этих работ составил 68,4% от общего объема НИР, в 1988г. - 73,3%, в 1987 г.- 74%.

В отчетном году средняя стоимость хоздоговорной НИР составила 22,5 тыс.руб. и уменьшилась по сравнению с 1988 годом на 4,3 тыс.руб. (в 1987 г. - 30,1 тыс.руб.).

По важнейщей тематике средняя стоимость НИР составила 22,4 тыс.руб., в 1988 г.- 26,8 тыс.руб., в 1987 году - 32,0 тыс.руб.

4

Объем охраноспособной тематики составил в 1989 году 72,8 % от общего объема НИР, выполняемых в области естественных и технических наук (в 1988 г.-75,0 %, в 1987 г. -72,0 %).
На уровне изобретений выполнено 100,0 % тем (в 1988г. - 76,0 %, в 1987 г. -75,0 %).

На 100,0 тыс.руб. охраноспособных НИР получено 3,86 решений о выдаче авторских свидетельств (в 1988 г.-3,2, в 1987 г.- 3,2), институтом подано 65 заявок на изобретения (в 1988г.- 65, в 1987г. - 67), получено 42 решения о выдаче авторских свидетельств (в 1988г.- 40, в 1987г. -40), 34 авторских свидетельств (в 1988г. - 35, в 1987г. - 34).
Проводится работа по развитию у студентов навыков изобретательства: 46 студентов получили положительные решения (в в 1988г. - 23, в 1987г. - 19).

К научно-исследовательской деятельности было привлечено 86.1 % всех преподавателей, в том числе 100,0 % докторов наук и 93,1 % кандидатов наук (в 1988г. - эти цифры соответственно 87,9%, 100,0 %, 100,0 %; в 1987г. - 82,9 %, 100,0 %, 79,1 %).

К выполнению хоздоговорных НИР на условиях внутривузовского совместительства было привлечено 52,3 % преподавателей, 33,3 % докторов наук и 47,8 % кандидатов наук (в 1988г. - 52,6 %, 40,0 %, 60,6 %; в 1987г.- 49,6 %, 50,0 %, 48,0 %).

В 1989 году в институте на 10 штатныхх сотрудников НИСа 33 совместителя (в 1988г. - 54, в 1987г.- 105).

Уровень показателей, характеризующих участие студентов в научно-исследовательской деятельности:
- в НИР приняли участие 76,6 % студентов дневной формы обучения (в 1988г.- 88,0 %, в 1987г.- 79,4 %);
- в хоздоговорных НИР 8,0 % студентов от общего числа студентов дневной формы обучения (в 1988г.- 13,3 %, в 1987г.- 12,0 %).

Внедрено результаты 36 разработок (в 1988г.- 42) с фактическим экономическим эффектом (с участием института) 1664,4 тыс.руб. (в 1988г.- 2923,4 тыс.руб.).

На ВДНХ было представлено 13 экспонатов.

Работа службы НТИ:
- на централизованное информационное обслуживание взято 78,8 % тем, проводится работа по госрегистрации НИР и представлению отчетов вои ВНТИЦентр.

Краткая информация о научно-исследовательской деятельности ВСТИ в 1989 г.

ГАРБ. ФР.1751. Оп.1. Д.2434. Л.3-4

Подписание договора о сотрудничестве ВСТИ с политехническим институтом в г. Тянь-Цзынь (КНР).
1990-е гг.
Фото предоставлено дирекцией ВСГУТУ

Мантатов Вячеслав Владимирович - директор Института устойчивого развития, руководитель научной школы в области философии устойчивого развития и экологической этики, профессор, доктор философских наук, академик РАЕН и РЭА, заведующий кафедрой философии, логики и социальной экологии ВСГУТУ, Заслуженный деятель науки РФ. Указом Президента РФ В.В. Путина награжден Орденом Почета.

Встреча Вячеслава Мантатова с аспирантами ВСГТУ. Без даты.

Фото предоставлено дирекцией ВСГУТУ

Технологический вуз в XXI веке: от института к университету

Современный облик ВСГУТУ: университетский статус, широкие межрегиональные и международные связи, деятельность вузовских инновационных центров, является свидетельством надёжного фундамента, заложенного предшествующими поколениями руководителей, преподавателей и сотрудников университета.

Невозможно переоценить личный вклад в поступательном развитии института, университета его ректоров–профессоров: Дамдина Шагдуровича Фролова, Владимира Николаевича Бильтрикова, Владимира Евгеньевича Сактоева.

За годы своего существования ВУЗ подготовил более 70 тысяч специалистов для различных отраслей экономики и социальной сферы. В университете в настоящее время работают свыше 600 преподавателей, из которых 70 человек – доктора наук и профессора. Более 400 являются кандидатами наук и доцентами.

Сегодня во ВСГУТУ – 117 направлений подготовки, в т.ч. 11 – по программам среднего профессионального образования, 48 – бакалавриата, 5 – специалитета, 32 – магистратуры, 21 – аспирантуры. Функционируют 3 института, 6 факультетов, технологический колледж, а так же военно-учебный центр выпускающий младших специалистов инженерных войск. По очной и заочной формам обучаются около 10 тысяч студентов.

Продолжая традиции, университет развивается по всем направлениям образовательного и научного пространства.

ЛУЧШИЕ ВУЗЫ СИБИРИ
2010

ЛУЧШИЕ
ВЫСШИЕ УЧЕБНЫЕ ЗАВЕДЕНИЯ
СИБИРИ

ДИПЛОМ ЛАУРЕАТА

Настоящим подтверждается включение

Государственное образовательное учреждение
высшего профессионального образования
«Восточно-Сибирский государственный
технологический университет»

(Республика Бурятия, г. Улан-Удэ)

в число лауреатов
Межрегионального конкурса
«Лучшие ВУЗы Сибири - 2010»

Генеральный директор
ООО Статэксперт
Вечкутов Владимир Анатольевич

Дата выдачи сертификата:
02 Июля 2010 года.

Эксперт:
Циулина Анна Сергеевна

Магистр социологии
St.Petersburg State University
Bielefeld University

Диплом лауреата межрегионального конкурса «Лучшие ВУЗы Сибири – 2010 г.». 2 июля 2010 г.

Фото предоставлено дирекцией ВСГУТУ

Сактоев Владимир Евгеньевич – ректор ВСГТУ с 1997 по 2021 гг., доктор экономических наук, профессор. Без даты.

Фото предоставлено дирекцией ВСГУТУ

Является автором более пятидесяти научных публикаций, более десяти монографий по электроэнергетике и экономической теории. Под его руководством защищены и утверждены Всероссийской аттестационной комиссией РФ три диссертации на соискание ученой степени доктора экономических наук, более десяти кандидатских диссертаций.

За годы руководства В.Е. Сактоева университет стал активным участником международных программ. Подписаны и успешно реализуются договоры и соглашения о сотрудничестве в области высшего, послевузовского, дополнительного образования с вузами России, Германии, Австрии, Польши, Франции, США, Израиля, Турции, Черногории, КНР, Монголии и других государств.

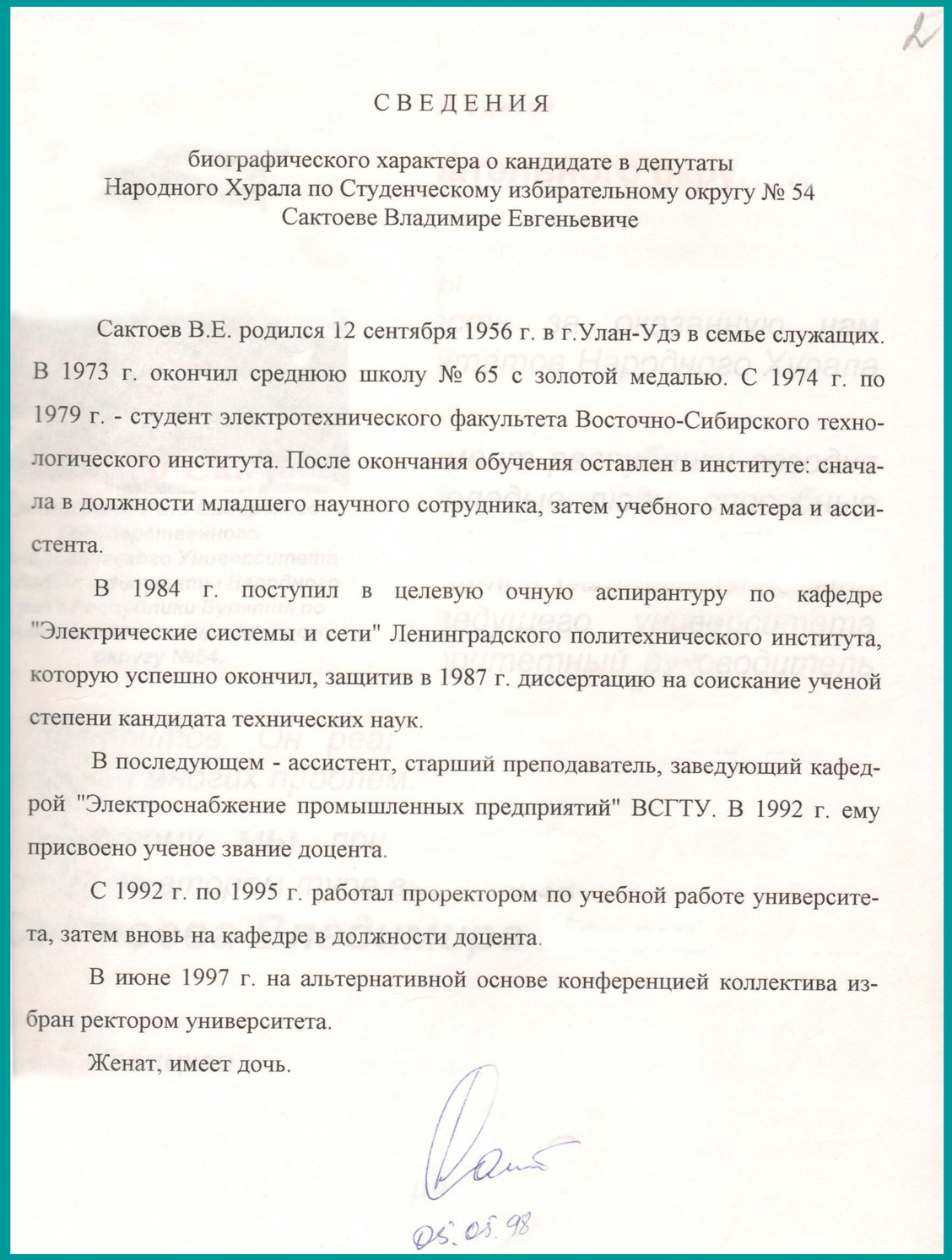

2

СВЕДЕНИЯ

биографического характера о кандидате в депутаты
Народного Хурала по Студенческому избирательному округу № 54
Сактоеве Владимире Евгеньевиче

Сактоев В.Е. родился 12 сентября 1956 г. в г.Улан-Удэ в семье служащих. В 1973 г. окончил среднюю школу № 65 с золотой медалью. С 1974 г. по 1979 г. - студент электротехнического факультета Восточно-Сибирского технологического института. После окончания обучения оставлен в институте: сначала в должности младшего научного сотрудника, затем учебного мастера и ассистента.

В 1984 г. поступил в целевую очную аспирантуру по кафедре "Электрические системы и сети" Ленинградского политехнического института, которую успешно окончил, защитив в 1987 г. диссертацию на соискание ученой степени кандидата технических наук.

В последующем - ассистент, старший преподаватель, заведующий кафедрой "Электроснабжение промышленных предприятий" ВСГТУ. В 1992 г. ему присвоено ученое звание доцента.

С 1992 г. по 1995 г. работал проректором по учебной работе университета, затем вновь на кафедре в должности доцента.

В июне 1997 г. на альтернативной основе конференцией коллектива избран ректором университета.

Женат, имеет дочь.

05.05.98

Сведения биографического характера о кандидате в депутаты Народного Хурала Республики Бурятия Владимире Сактоеве. 05 мая 1998 г.
ГАРБ. ФР.1980. Оп.1. Д.1020. Л.2

За свою 60-летнюю историю в вузе работали 14 инструкторов по спорту, 2 заслуженных тренера СССР и РФ, 1 мастер спорта СССР международного класса; 1 заслуженный мастер спорта России, 13 мастеров спорта СССР и РФ, 1 заслуженный работник ФК России, 11 заслуженных работников ФК РБ, 11 отличников ФКиС России. Подготовлены: 1 заслуженный мастер спорта СССР по вольной борьбе; 5 мастеров спорта СССР международного класса, более 200 мастеров спорта СССР и России, более 500 кандидатов в мастера спорта, тысячи разрядников и судей по различным видам спорта. Студенты вуза становились участниками Олимпийских игр – 2 человека, чемпионами мира – 7 человек, чемпионами Европы – 6 человек, чемпионами СССР и России – 35 человек.

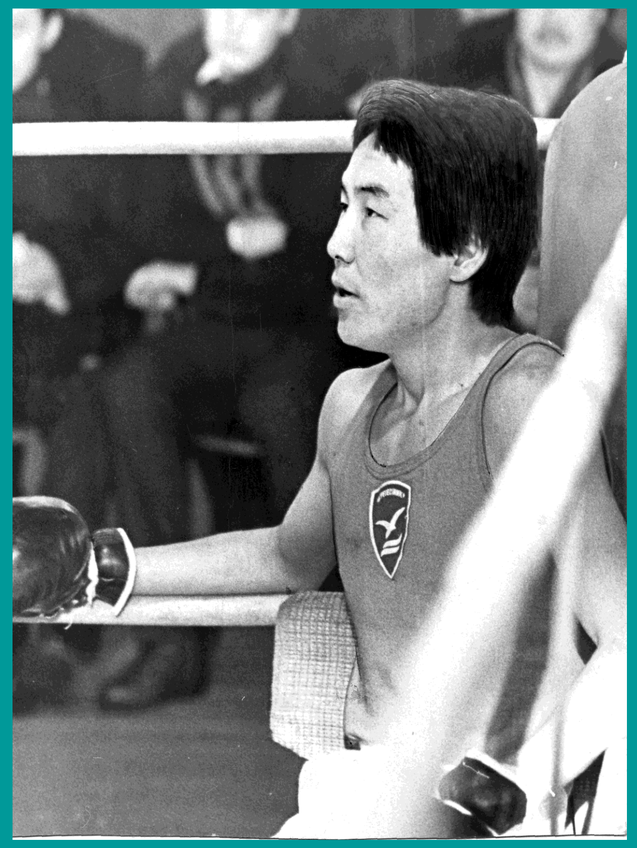

Юрий Мангадаев – студент ВСТИ, мастер спорта по боксу, участник чемпионата СССР 1984 г.
Фотофонд ГАРБ

Жанна Тухалова - мастер спорта СССР по стрельбе из лука, студентка ВСТИ. 8 марта 1988 г.
Фотофонд ГАРБ

ВСГУТУ - победитель республиканской премии в сфере физической культуры и спорта «ЗОЛОТОЙ ОЛИМП-2011». 2011 г.
Фото предоставлено дирекцией ВСГУТУ

Хорошаву ПК
КФД
ОК
О.О
Отработать
Сам 28.06.11

МИНИСТЕРСТВО ОБРАЗОВАНИЯ И НАУКИ
РОССИЙСКОЙ ФЕДЕРАЦИИ
(МИНОБРНАУКИ РОССИИ)

ВСГТУ
Вход № 234и/01
от 21 ИЮЛ 2011

ПРИКАЗ

«27» мая 2011 г. № 1895

Москва

О государственном образовательном учреждении высшего профессионального образования «Восточно-Сибирский государственный технологический университет»

В соответствии с Федеральным законом от 8 мая 2010 г. № 83-ФЗ «О внесении изменений в отдельные законодательные акты Российской Федерации в связи с совершенствованием правового положения государственных (муниципальных) учреждений», Законом Российской Федерации от 10 июля 1992 г. № 3266-1 «Об образовании», Порядком создания, реорганизации, изменения типа и ликвидации федеральных государственных учреждений, а также утверждения уставов федеральных государственных учреждений и внесения в них изменений, утвержденным постановлением Правительства Российской Федерации от 26 июля 2010 г. № 539, пунктом 5.5.2. Положения о Министерстве образования и науки Российской Федерации, утвержденного постановлением Правительства Российской Федерации от 15 мая 2010 г. № 337, пунктом 14 Типового положения об образовательном учреждении высшего профессионального образования (высшем учебном заведении), утвержденного постановлением Правительства Российской Федерации от 14 февраля 2008 г. № 71, пунктом 2 Типового положения о филиалах федеральных государственных образовательных учреждений высшего профессионального образования (высших учебных заведений), утвержденного приказом Министерства образования и науки Российской Федерации от 1 декабря 2005 г. № 297 (зарегистрирован Министерством юстиции Российской Федерации 16 декабря 2005 г., регистрационный № 7273), с учетом ходатайства

государственного образовательного учреждения высшего профессионального образования «Восточно-Сибирский государственный технологический университет» от 1 февраля 2011 г. № 175/04 п р и к а з ы в а ю:

1. Переименовать:

государственное образовательное учреждение высшего профессионального образования «Восточно-Сибирский государственный технологический университет» в федеральное государственное бюджетное образовательное учреждение высшего профессионального образования «Восточно-Сибирский государственный университет технологий и управления»;

Кяхтинский филиал Восточно-Сибирского государственного технологического университета в Кяхтинский филиал федерального государственного бюджетного образовательного учреждения высшего профессионального образования «Восточно-Сибирский государственный университет технологий и управления»;

Улан-Баторский филиал Восточно-Сибирского государственного технологического университета в Улан-Баторский филиал федерального государственного бюджетного образовательного учреждения высшего профессионального образования «Восточно-Сибирский государственный университет технологий и управления»;

филиал государственного образовательного учреждения высшего профессионального образования «Восточно-Сибирский государственный технологический университет» в г. Нерюнгри в филиал федерального государственного бюджетного образовательного учреждения высшего профессионального образования «Восточно-Сибирский государственный университет технологий и управления» в г. Нерюнгри.

2. Утвердить в новой редакции прилагаемый устав федерального государственного бюджетного образовательного учреждения высшего профессионального образования «Восточно-Сибирский государственный университет технологий и управления» (далее - Устав).

Приказ Министерства образования и науки РФ о переименовании ВСГТУ во ВСГУТУ.
27 мая 2011 г.
Документ предоставлен дирекцией ВСГУТУ

МИНИСТЕРСТВО ОБРАЗОВАНИЯ И НАУКИ РОССИЙСКОЙ ФЕДЕРАЦИИ

(МИНОБРНАУКИ РОССИИ)

ПРИКАЗ

«25» апреля 2016 г. № 475

Москва

О федеральном государственном бюджетном образовательном учреждении высшего профессионального образования «Восточно-Сибирский государственный университет технологий и управления»

В соответствии с частью 7 статьи 3 Федерального закона от 5 мая 2014 г. № 99-ФЗ «О внесении изменений в главу 4 части первой Гражданского кодекса Российской Федерации и о признании утратившими силу отдельных положений законодательных актов Российской Федерации», федеральными законами от 29 декабря 2012 г. № 273-ФЗ «Об образовании в Российской Федерации» и от 12 января 1996 г. № 7-ФЗ «О некоммерческих организациях», Порядком создания, реорганизации, изменения типа и ликвидации федеральных государственных учреждений, а также утверждения уставов федеральных государственных учреждений и внесения в них изменений, утвержденным постановлением Правительства Российской Федерации от 26 июля 2010 г. № 539, подпунктом 5.5.2 Положения о Министерстве образования и науки Российской Федерации, утвержденного постановлением Правительства Российской Федерации от 3 июня 2013 г. № 466, приказом Министерства образования и науки Российской Федерации от 22 декабря 2015 г. № 1509 «О ликвидации Кяхтинского филиала федерального государственного бюджетного образовательного учреждения высшего профессионального образования «Восточно-Сибирский государственный университет технологий и управления» и с учетом решения ученого совета

федерального государственного бюджетного образовательного учреждения высшего профессионального образования «Восточно-Сибирский государственный университет технологий и управления» (выписка из протокола заседания от 24 декабря 2014 г. № 5) и ходатайства федерального государственного бюджетного образовательного учреждения высшего профессионального образования «Восточно-Сибирский государственный университет технологий и управления» от 13 февраля 2015 г. № 332/04 приказываю:

1. Переименовать:

федеральное государственное бюджетное образовательное учреждение высшего профессионального образования «Восточно-Сибирский государственный университет технологий и управления» в федеральное государственное бюджетное образовательное учреждение высшего образования «Восточно-Сибирский государственный университет технологий и управления»;

Улан-Баторский филиал федерального государственного бюджетного образовательного учреждения высшего профессионального образования «Восточно-Сибирский государственный университет технологий и управления» в Улан-Баторский филиал федерального государственного бюджетного образовательного учреждения высшего образования «Восточно-Сибирский государственный университет технологий и управления».

2. Утвердить в новой редакции прилагаемый устав федерального государственного бюджетного образовательного учреждения высшего образования «Восточно-Сибирский государственный университет технологий и управления» (далее – устав).

3. Ректору федерального государственного бюджетного образовательного учреждения высшего образования «Восточно-Сибирский государственный университет технологий и управления» (далее – университет) Сактоеву В.Е.:

обеспечить государственную регистрацию устава в порядке, установленном законодательством Российской Федерации;

представить в Федеральную службу по надзору в сфере образования и науки в установленном порядке документы для переоформления лицензии на право ведения образовательной деятельности и свидетельства о государственной аккредитации в связи с переименованием университета и его филиала;

Приказ Министерства образования и науки РФ о переименовании ВСГУТУ из «Учреждения высшего профессионального образования» в «Учреждение высшего образования».

25 апреля 2016 г.

Документ предоставлен дирекцией ВСГУТУ

Сизов Игорь Геннадьевич – ректор ВСГУТУ с 2021 г. по настоящее время, доктор технических наук, профессор, Заслуженный деятель науки Республики Бурятия, Почетный работник высшего профессионального образования РФ, Заслуженный работник науки и образования Монголии. Опубликовал более 90 работ, в том числе в рецензируемых ВАКом изданиях: «Металловедение и термическая обработка металлов», «Физика и химия обработки материалов», «Вестник МГТУ им. Н.Э. Баумана», «Технология металлов», «Поверхность. Рентгеновские, синхротронные и нейтронные исследования», «Неорганические материалы», и др.

Подписание соглашения о сотрудничестве в сфере научного и культурного взаимодействия между ВСГУТУ и Монгольской академией наук. Ректор ВСГУТУ Игорь Сизов и Президент Монгольской академии наук Дугэрин Рэгдэл. 13 марта 2022 г.

Фото предоставлено дирекцией ВСГУТУ

СЕРИЯ ДП/2013
ДОСКА ПОЧЕТА РОССИИ
№ 0103

СЕРТИФИКАТ

ФГБОУ ВПО "Восточно-Сибирский государственный университет технологий и управления"

название организации, учреждения

внесен
в Федеральный электронный Реестр
"Доска почета России"

раздел Наука и образование
Ведущие ВУЗы

Сертификат подтверждает:
соответствие организации, учреждения стандарту Реестра, высокие показатели безупречного качества выпускаемой продукции, предоставляемых услуг, социальную-экономическую значимость в своей отрасли и регионе.

Участие в сертификации является бесплатным и добровольным, производится на основании информационного мониторинга, рейтинговых исследований, рекомендаций органов власти, профессиональных объединений, общественного мнения.

Федеральный электронный Реестр Доска почета России
Администрация проекта
Ткач П.К.

Данный сертификат является образцом. Оригинал предоставляется после заполнения заявки.

УТВЕРЖДЕНО ДОСКА ПОЧЕТА РОССИИ РЕЕСТР ОДОБРЕНО

Сертификат о соответствии ВСГУТУ стандарту Федерального электронного Реестра «Доска Почета России». Без даты.

Фото с сайта ВСГУТУ

Сегодня ВСГУТУ является многопрофильным учебно-научно-инновационным комплексом с широко развитой инфраструктурой и современной материально-технической базой, обеспечивающим многоуровневую подготовку квалифицированных специалистов.

Во ВСГУТУ функционируют: три института (Институт пищевой инженерии и биотехнологий, Институт экономики и права (в составе Факультета экономики и управления, Юридического факультета), Межрегиональный институт переподготовки кадров); пять факультетов (Машиностроительный, Строительный, Электротехнический, Факультет экологии, сервиса, технологий и дизайна, Факультет профессиональной подготовки); Технологический колледж.

В университете работает студенческий центр культуры, в котором занимаются студенческие творческие коллективы: народный ансамбль песни и танца «Белый день», мужской хор, группы эстрадного вокала, ансамбль народных инструментов «Коробейники» и др.

В университете учреждена информационно-молодежная газета «Час Пик»; работает студенческая пресс-служба «ПрессКом» при первичной профсоюзной организации студентов.

В 2010 г. ВСГУТУ награжден дипломом Лауреата конкурса «Лучшие вузы России-2010» и включен в официальный реестр «Национальный знак качества».

В 2010 г. решением конкурсной комиссии под председательством вице-президента РАН Ж. Алфёрова ВСГУТУ награжден Золотой медалью и дипломом конкурса «100 лучших организаций России в области науки и образования».

В 2017 г. университет получил «Золотую медаль» - наивысшую оценку международного конкурса «Лучшие товары и услуги ГЕММА» по результатам заключения независимой экспертной комиссии.

По данным мониторинга Министерства образования и науки Российской Федерации по группе «Технические и технологические вузы», ВСГУТУ находится на 30-34-м месте из 165 вузов данной группы.

Руководство Университета

Сизов
Игорь Геннадьевич,
д.т.н., профессор, ректор

Грешилов
Анатолий Дмитриевич,
к.т.н., доцент, проректор
по учебной работе

Шалбуев
Дмитрий Валерьевич,
д.т.н., профессор, проректор по
научной работе и инновациям

Баженова
Баяна Анатольевна,
д.т.н., проф., проректор
по доп. образованию и
международному сотрудничеству

Бубеев
Алексей Трофимович,
к.б.н., доцент, проректор
по социальной и воспитательной
работе

Алексеев
Саян Геннадьевич,
к.э.н., доц., проректор по экономике и
инвестиционной деятельности

Баяртуева
Елена Жаргаловна,
к.и.н., доц., ученый секретарь
Ученого совета

Сактоев
Владимир Евгеньевич,
д.э.н., проф., советник ректора

У истоков рождения военной кафедры вуза стоял первый ректор Д.Ш. Фролов. В соответствии с постановлением Правительства СССР и приказом ректора № 324 от 13.09.1967 г. в ВСТИ образована военная кафедра. Первоначально военная кафедра готовит офицеров запаса по двум военно-учетным специальностям: «Инженер по дезинфекционному и банно-прачечному оборудованию»; «Офицер службы продовольственного снабжения».

1981 г. - военная кафедра готовит офицеров запаса по специальностям организации продовольственного и вещевого обеспечения. 1996 г. – кафедра ведет подготовку офицеров запаса по специальностям инженерно-строительной и общевойсковой подготовки. 2004 г. – введены специальности «Войсковое хлебопечение» и «Применение соединений частей и подразделений по строительству и эксплуатации зданий и сооружений специального и общевойскового назначения»

За годы своего существования военная кафедра подготовила более 10000 офицеров. В 2009 г. решением Правительства РФ кафедра была ликвидирована. Распоряжением Правительства РФ от 13 декабря 2017 г. №2790-Р во ВСГУТУ вновь создана военная кафедра. Осуществляется подготовка младших специалистов инженерных войск. 2019 г. – на базе кафедры сформирован военно-учебный центр.

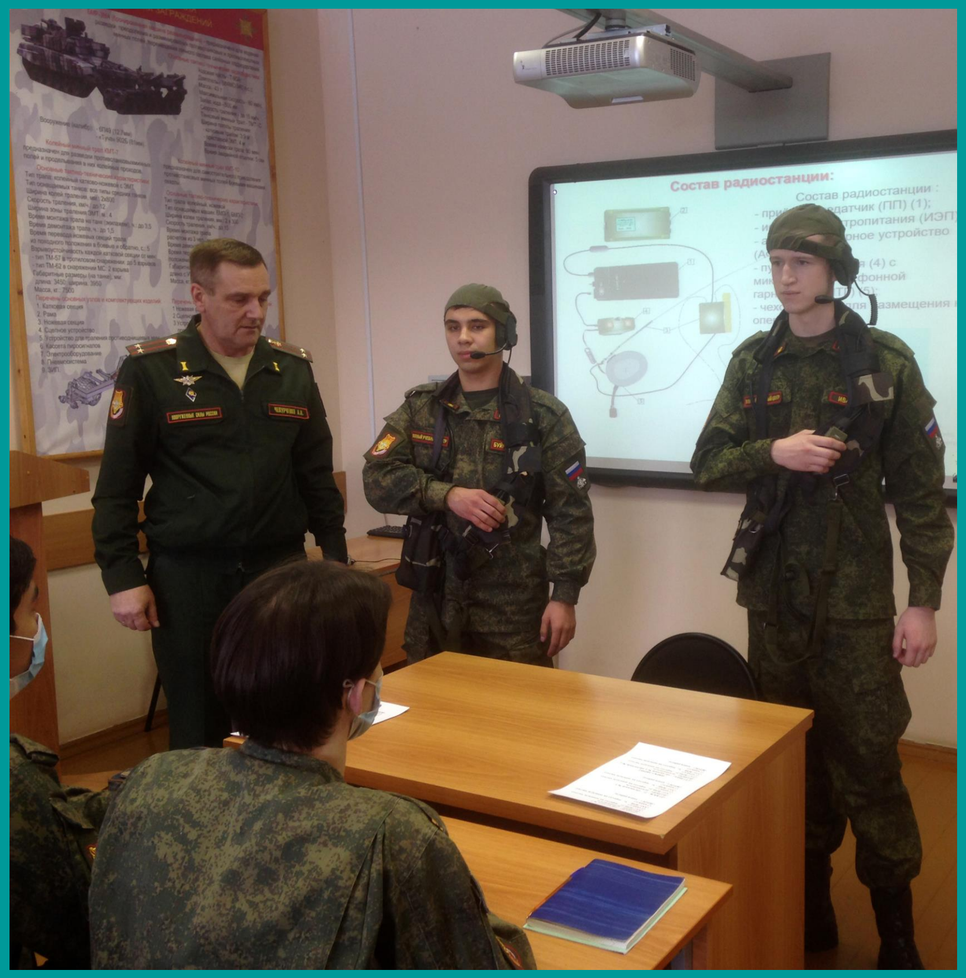

Занятие военно-учебного центра ВСГУТУ. 2020 г.
Фото предоставлено дирекцией ВСГУТУ

Студенты ВСГУТУ на военно-инженерной универсиаде. 2021 г.
Фото предоставлено дирекцией ВСГУТУ